



ที่ ทส 1009.5/ 8263

สำนักงานนโยบายและแผน
ทรัพยากรธรรมชาติและสิ่งแวดล้อม
60/1 ซอยพิบูลวัฒนา 7 ถนนพระรามที่ 6
กรุงเทพฯ 10400

27 ตุลาคม 2552

เรื่อง ผลการพิจารณารายงานผลกระทบสิ่งแวดล้อมเบื้องต้นโครงการโรงแรมเขาหลัก 1 จังหวัดพังงา

เรียน กรรมการผู้จัดการบริษัท พันวา ดีเวลโลปเม้นท์ จำกัด

- สิ่งที่ส่งมาด้วย 1. สำเนาหนังสือบริษัท เจ แอนด์ เอ็น คอนซัลแทนท์ จำกัด ที่ J&N 1639
ลงวันที่ 20 เมษายน 2552
2. สำเนาหนังสือศาลากลางจังหวัดพังงา ที่ พง 0013.2/9271 ลงวันที่ 25 กันยายน 2552
3. เงื่อนไขที่โครงการโรงแรมเขาหลัก 1 จังหวัดพังงา ของบริษัท พันวา ดีเวลโลปเม้นท์ จำกัด
ต้องยึดถือปฏิบัติอย่างเคร่งครัด

ตามที่บริษัท พันวา ดีเวลโลปเม้นท์ จำกัด ได้มอบหมายให้บริษัท เจ แอนด์ เอ็น คอนซัลแทนท์
จำกัด จัดทำและมอบอำนาจให้เสนอรายงานผลกระทบสิ่งแวดล้อมเบื้องต้นโครงการโรงแรมเขาหลัก 1 จังหวัด
พังงา ตั้งอยู่ที่ตำบลทีกะกัก อำเภอตะกั่วป่า จังหวัดพังงา ประกอบด้วยบึงกะโล จำนวน 69 ไร่ ให้สำนักงาน
นโยบายและแผนทรัพยากรธรรมชาติและสิ่งแวดล้อมดำเนินการตามขั้นตอนการพิจารณารายงาน รายละเอียด
ตามสิ่งที่ส่งมาด้วย 1 นั้น

สำนักงานนโยบายและแผนทรัพยากรธรรมชาติและสิ่งแวดล้อม ได้ดำเนินการตามขั้นตอนการ
พิจารณารายงานการวิเคราะห์ผลกระทบสิ่งแวดล้อม และจังหวัดพังงาได้แจ้งมติคณะกรรมการผู้ชำนาญการ
พิจารณารายงานผลกระทบสิ่งแวดล้อมเบื้องต้นและรายงานการวิเคราะห์ผลกระทบสิ่งแวดล้อมในเขตพื้นที่
คุ้มครองสิ่งแวดล้อมจังหวัดพังงา ในคราวการประชุมครั้งที่ 6/2552 เมื่อวันที่ 25 มิถุนายน 2552 มีมติเห็นชอบ
รายงานผลกระทบสิ่งแวดล้อมเบื้องต้นโครงการโรงแรมเขาหลัก 1 จังหวัดพังงา ของบริษัท พันวา ดีเวลโลปเม้นท์
จำกัด พร้อมทั้งเงื่อนไขที่โครงการโรงแรมเขาหลัก 1 จังหวัดพังงา ของบริษัท พันวา ดีเวลโลปเม้นท์ จำกัด ต้อง
ยึดถือปฏิบัติอย่างเคร่งครัด รายละเอียดตามสิ่งที่ส่งมาด้วย 2 และ 3 รวมทั้ง โครงการจะต้องประสานกับผู้จัดทำ

2/รายงานฯ...

รายงานฯ ให้ดำเนินการรวบรวมรายละเอียดข้อมูลทั้งหมดตามลำดับการพิจารณาของคณะกรรมการผู้ชำนาญการฯ จัดทำเป็นรายงานฉบับสมบูรณ์ พร้อมแผ่นบันทึกข้อมูล (CD-ROM) ในรูปของ Digital File (pdf) Adobe Acrobat และเสนอต่อสำนักงานฯ ภายในเวลา 1 เดือน เพื่อใช้เป็นเอกสารอ้างอิงและส่งให้หน่วยงานที่เกี่ยวข้องต่อไป ทั้งนี้ สำนักงานฯ ได้สำเนาหนังสือแจ้งบริษัท เจ แอนด์ เอ็น คอนซัลแทนท์ จำกัด เพื่อดำเนินการต่อไปด้วยแล้ว

จึงเรียนมาเพื่อโปรดพิจารณาดำเนินการต่อไป

ขอแสดงความนับถือ

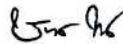

(นายชินทร์ ทองธรรมชาติ)

รองเลขาธิการฯ รักษาการแทน

เลขาธิการสำนักงานนโยบายและแผนทรัพยากรธรรมชาติและสิ่งแวดล้อม

สำนักวิเคราะห์ผลกระทบสิ่งแวดล้อม

โทรศัพท์ 0-2265-6624, 0-2265-6500 ต่อ 6810-6816

โทรสาร 0-2265-6616

สรุปมาตรการป้องกันและแก้ไขผลกระทบสิ่งแวดล้อม โครงการโรงแรมเขาหลัก 1

ตารางที่ 1 (ต่อ)			
จุดประเมินผลกระทบสิ่งแวดล้อม และจุดติดตาม	ผลกระทบสิ่งแวดล้อม	มาตรการป้องกันและแก้ไข	มาตรการบรรเทาผลกระทบ
1. พิจารณาผลกระทบสิ่งแวดล้อม 1.3 สังคมและวัฒนธรรม	การก่อสร้างอาคารที่พักอาศัยและร้านค้าในบริเวณโครงการ	การก่อสร้างอาคารที่พักอาศัยและร้านค้าในบริเวณโครงการ	การก่อสร้างอาคารที่พักอาศัยและร้านค้าในบริเวณโครงการ
1.3 จุดประเมินผลกระทบสิ่งแวดล้อม และจุดติดตาม	การก่อสร้างอาคารที่พักอาศัยและร้านค้าในบริเวณโครงการ	การก่อสร้างอาคารที่พักอาศัยและร้านค้าในบริเวณโครงการ	การก่อสร้างอาคารที่พักอาศัยและร้านค้าในบริเวณโครงการ

ตารางที่ 1 (ต่อ)			
จุดประเมินผลกระทบสิ่งแวดล้อม และจุดติดตาม	ผลกระทบสิ่งแวดล้อม	มาตรการป้องกันและแก้ไข	มาตรการบรรเทาผลกระทบ
1.3 จุดประเมินผลกระทบสิ่งแวดล้อม และจุดติดตาม	การก่อสร้างอาคารที่พักอาศัยและร้านค้าในบริเวณโครงการ	การก่อสร้างอาคารที่พักอาศัยและร้านค้าในบริเวณโครงการ	การก่อสร้างอาคารที่พักอาศัยและร้านค้าในบริเวณโครงการ

ตารางที่ 1 (ต่อ)		
ข้อบัญญัติว่าด้วย...	ผลการดำเนินงาน	หมายเหตุ/ข้อมูลประกอบ
3.2 การควบคุม...
3.3 การควบคุม...
3.4 การควบคุม...

ตารางที่ 1 (ต่อ)		
ข้อบัญญัติว่าด้วย...	ผลการดำเนินงาน	หมายเหตุ/ข้อมูลประกอบ
3.2 การควบคุม...
3.3 การควบคุม...
3.4 การควบคุม...

ตารางที่ 1 (ต่อ)		
ข้อบัญญัติว่าด้วย...	ผลการดำเนินงาน	หมายเหตุ/ข้อมูลประกอบ
3.2 การควบคุม...
3.3 การควบคุม...
3.4 การควบคุม...

ตารางที่ 1 (ต่อ)		
ข้อบัญญัติว่าด้วย...	ผลการดำเนินงาน	หมายเหตุ/ข้อมูลประกอบ
3.2 การควบคุม...
3.3 การควบคุม...
3.4 การควบคุม...

การประเมินผลสัมฤทธิ์ ตามตัวชี้วัด	ผลการดำเนินงาน	การประเมินผลสัมฤทธิ์ตามตัวชี้วัด	การประเมินผลสัมฤทธิ์ตามตัวชี้วัด
4.1 การบรรลุผลสัมฤทธิ์ตามตัวชี้วัด (ข้อ 1)	การบรรลุผลสัมฤทธิ์ตามตัวชี้วัด (ข้อ 1)	การบรรลุผลสัมฤทธิ์ตามตัวชี้วัด (ข้อ 1)	การบรรลุผลสัมฤทธิ์ตามตัวชี้วัด (ข้อ 1)
4.2 การบรรลุผลสัมฤทธิ์ตามตัวชี้วัด (ข้อ 2)	การบรรลุผลสัมฤทธิ์ตามตัวชี้วัด (ข้อ 2)	การบรรลุผลสัมฤทธิ์ตามตัวชี้วัด (ข้อ 2)	การบรรลุผลสัมฤทธิ์ตามตัวชี้วัด (ข้อ 2)

[illegible][illegible]

ชื่อผู้สอบและตำแหน่งผู้สอบ	สถานที่สอบ	วันที่สอบ
<p>4.3 ข้าราชการประจำ หรือสมาชิกสภาเทศบาลตำบล (อปท.)</p>	<p>สถานที่สอบ</p>	<p>วันที่สอบ</p>

หน้า 14...ทั้งหมด 15 หน้า
ลงชื่อ *[Signature]* ผู้รับรอง

หน้า.....
เลขที่.....

การประเมินข้อมูลเบื้องต้น นักการเมือง^{๓๓} และพรรคการเมืองบางพรรคจะกระทำเพื่อผลประโยชน์ (ระดับในการ) โครงการวันอาทิตย์ ผู้จัดทำ

หน้า 15 ขงหมุด 11
วันที่ 17/4/2554

หน้า.....ทั้งหมด.....หน้า
ลงชื่อ.....ผู้รับมอบ

<p>ชื่อหน่วยงาน/ผู้ว่าจ้าง กระทรวงมหาดไทย</p>	<p>คณะกรรมการผู้ว่าจ้าง คณะกรรมการผู้ว่าจ้าง</p>	<p>วัตถุประสงค์/รายละเอียด โครงการ/กิจกรรม</p>	<p>หน่วยงาน/ผู้รับจ้าง กรมการปกครอง</p>
<p>2. วัตถุประสงค์/รายละเอียด โครงการ/กิจกรรม (ต่อ)</p>	<p>คณะกรรมการผู้ว่าจ้าง คณะกรรมการผู้ว่าจ้าง</p>	<p>วัตถุประสงค์/รายละเอียด โครงการ/กิจกรรม</p>	<p>หน่วยงาน/ผู้รับจ้าง กรมการปกครอง</p>

[illegible][illegible][illegible]

[illegible]

ชื่อโครงการ/กิจกรรม/หน่วยงาน และงบประมาณ	หน่วยงานผู้รับผิดชอบ	หน่วยงานผู้สนับสนุน	วัตถุประสงค์/ประโยชน์	ผลการดำเนินงาน	เอกสารแนบ
3.4 การพัฒนาชุมชน	สำนักงานพัฒนาชุมชนจังหวัดสุพรรณบุรี	สำนักงานพัฒนาชุมชนจังหวัดสุพรรณบุรี	เพื่อส่งเสริมและพัฒนาคุณภาพชีวิตของประชาชนในจังหวัดสุพรรณบุรี	<p>1. จัดตั้งศูนย์พัฒนาชุมชนจังหวัดสุพรรณบุรี</p> <p>2. จัดตั้งศูนย์พัฒนาชุมชนอำเภอเมืองสุพรรณบุรี</p> <p>3. จัดตั้งศูนย์พัฒนาชุมชนอำเภอเมืองสุพรรณบุรี</p> <p>4. จัดตั้งศูนย์พัฒนาชุมชนอำเภอเมืองสุพรรณบุรี</p> <p>5. จัดตั้งศูนย์พัฒนาชุมชนอำเภอเมืองสุพรรณบุรี</p> <p>6. จัดตั้งศูนย์พัฒนาชุมชนอำเภอเมืองสุพรรณบุรี</p> <p>7. จัดตั้งศูนย์พัฒนาชุมชนอำเภอเมืองสุพรรณบุรี</p> <p>8. จัดตั้งศูนย์พัฒนาชุมชนอำเภอเมืองสุพรรณบุรี</p> <p>9. จัดตั้งศูนย์พัฒนาชุมชนอำเภอเมืองสุพรรณบุรี</p> <p>10. จัดตั้งศูนย์พัฒนาชุมชนอำเภอเมืองสุพรรณบุรี</p>	<p>1. รายงานผลการดำเนินงาน</p> <p>2. รายงานผลการดำเนินงาน</p> <p>3. รายงานผลการดำเนินงาน</p> <p>4. รายงานผลการดำเนินงาน</p> <p>5. รายงานผลการดำเนินงาน</p> <p>6. รายงานผลการดำเนินงาน</p> <p>7. รายงานผลการดำเนินงาน</p> <p>8. รายงานผลการดำเนินงาน</p> <p>9. รายงานผลการดำเนินงาน</p> <p>10. รายงานผลการดำเนินงาน</p>

ចំណាត់ថ្នាក់ស្រាវជ្រាវ ស្រាវជ្រាវ	អង្គការស្រាវជ្រាវ	អង្គការស្រាវជ្រាវ	អង្គការស្រាវជ្រាវ
1.6 ក្រុមស្រាវជ្រាវ (២)	ក្រុមស្រាវជ្រាវ (២)	ក្រុមស្រាវជ្រាវ (២)	ក្រុមស្រាវជ្រាវ (២)
2.8 ក្រុមស្រាវជ្រាវ (២)	ក្រុមស្រាវជ្រាវ (២)	ក្រុមស្រាវជ្រាវ (២)	ក្រុមស្រាវជ្រាវ (២)

<p>សំណុំរឿងព្រហ្មទណ្ឌលេខៈ</p> <p>២០១៧/២២២/អវត</p>	<p>អវតក្រសួងយុត្តិធម៌</p>	<p>អគ្គនាយកដ្ឋានពន្ធនាគារ</p>	<p>អគ្គនាយកដ្ឋានពន្ធនាគារ</p>
<p>២០១៧/២២២/អវត</p>	<p>អវតក្រសួងយុត្តិធម៌</p>	<p>អគ្គនាយកដ្ឋានពន្ធនាគារ</p>	<p>អគ្គនាយកដ្ឋានពន្ធនាគារ</p>

3.8 ความเป็นมา ของสินค้า (60)	หมายเหตุ:	หมายเหตุ: 1. ความเป็นมาของสินค้า	หมายเหตุ: 2. ความเป็นมาของสินค้า	หมายเหตุ: 3. ความเป็นมาของสินค้า
----------------------------------	-----------	-------------------------------------	-------------------------------------	-------------------------------------

[illegible][illegible]

<p>លេខសម្គាល់សំណុំរឿង</p>	<p>ឈ្មោះអ្នកបណ្តឹង</p>	<p>អាសយដ្ឋានអ្នកបណ្តឹង</p>	<p>អាសយដ្ឋានអ្នកបណ្តឹង</p>	<p>អាសយដ្ឋានអ្នកបណ្តឹង</p>
<p>១. ឈ្មោះអ្នកបណ្តឹង</p>	<p>ឈ្មោះអ្នកបណ្តឹង</p>	<p>អាសយដ្ឋានអ្នកបណ្តឹង</p>	<p>អាសយដ្ឋានអ្នកបណ្តឹង</p>	<p>អាសយដ្ឋានអ្នកបណ្តឹង</p>
<p>២. ឈ្មោះអ្នកបណ្តឹង</p>	<p>ឈ្មោះអ្នកបណ្តឹង</p>	<p>អាសយដ្ឋានអ្នកបណ្តឹង</p>	<p>អាសយដ្ឋានអ្នកបណ្តឹង</p>	<p>អាសយដ្ឋានអ្នកបណ្តឹង</p>
<p>៣. ឈ្មោះអ្នកបណ្តឹង</p>	<p>ឈ្មោះអ្នកបណ្តឹង</p>	<p>អាសយដ្ឋានអ្នកបណ្តឹង</p>	<p>អាសយដ្ឋានអ្នកបណ្តឹង</p>	<p>អាសយដ្ឋានអ្នកបណ្តឹង</p>
<p>៤. ឈ្មោះអ្នកបណ្តឹង</p>	<p>ឈ្មោះអ្នកបណ្តឹង</p>	<p>អាសយដ្ឋានអ្នកបណ្តឹង</p>	<p>អាសយដ្ឋានអ្នកបណ្តឹង</p>	<p>អាសយដ្ឋានអ្នកបណ្តឹង</p>

ตารางที่ 2 (ต่อ)

องค์ประกอบทางสิ่งแวดล้อม และข้อสงสัยต่างๆ	ผลกระทบต่อสิ่งแวดล้อม	มาตรการป้องกันและแก้ไข ผลกระทบสิ่งแวดล้อม	มาตรการติดตามตรวจสอบ ผลกระทบสิ่งแวดล้อม
4.3 อากาศ และคุณภาพอากาศ	จะสามารถให้บริการ ได้อย่างทั่วถึงและเพียงพอ โดยไม่ก่อให้เกิดผลกระทบแต่อย่างใด - โครงการจัดให้มีระบบสาธารณูปโภคและระบบรักษา ความปลอดภัยในกิจกรรมของโครงการ มีมาตรการ ในการรักษาความปลอดภัยและอาชีวอนามัยในโครงการ ระหว่างดำเนินการ เช่น การมีระบบป้องกันอัคคีภัย งานบริการด้านความปลอดภัย จัดให้มีเจ้าหน้าที่ด้าน ความปลอดภัย รวมทั้งจัดทำแผนรองรับกรณีเกิดเหตุ ฉุกเฉิน ดังนั้นโครงการจึงมีผลกระทบทางด้านนี้ในระดับต่ำ		
4.4 ทัศนียภาพ	- โครงการสร้างทางสถานีโครงการของโครงการอาคารที่ อยู่ใกล้สิ่งมีชีวิตมีโครงสร้างทางสถาปัตยกรรมที่คล้ายคลึง (Harmony) และที่สำคัญความสูงของอาคารก็ใกล้เคียงกับ กลุ่มของอาคารบริเวณใกล้เคียงจึงไม่ก่อให้เกิดความ โดดเด่น ซึ่งจะเกิดความกลมกลืนกับกลุ่มของอาคารต่างๆ ดังนั้น การขึ้นของโครงการจึงก่อให้เกิดผลกระทบด้าน ทัศนียภาพอย่างไม่มีนัยสำคัญ	- จัดให้มีการออกแบบภูมิทัศน์โดยรอบของโครงการภายหลัง การก่อสร้างให้มีความสวยงาม และจัดทำไม้ประดับที่สีเขียว 32,030 ตร.ม. เป็นพื้นที่สำหรับปลูกไม้ใหญ่หรือพื้นที่สีเขียว อย่างอื่น 25,244 ตร.ม.และสนามหญ้า 6,786 ตร.ม. จัดเป็น สัดส่วนพื้นที่สีเขียวของโครงการ (ตร.ม.) คือจำนวน ผู้ถือสิทธิ์ (คน) 1 : 232.1 (รูปที่ 10)	หน้า 30...พหุ...หน้า ลงชื่อ...ผู้รับรอง

ตารางที่ 3
สรุปมาตรการติดตามตรวจสอบคุณภาพสิ่งแวดล้อม โรงงานหลัก 1 (ระยะดำเนินการ)

จุดเก็บตัวอย่าง	ดัชนีคุณภาพน้ำ ที่ทำการตรวจวัด	วิธีการตรวจวัด และวิธีการวิเคราะห์	ความถี่ในการตรวจวัด	ค่าใช้จ่ายโดยประมาณ	ผู้รับผิดชอบ
I. คุณภาพน้ำเสียก่อนเข้าระบบ บำบัดน้ำเสียรวม - จุด A: ส่วนปรับสภาพน้ำ และกระะ (รูปที่ 11 และรูปที่ 12)	- pH - BOD - Suspended Solids - Total Dissolved Solids - Sulfide - Fat, Oil and Grease - Nitrogen ในรูป TKN - MPN of Fecal Coliform และ Total Coliform	- ตามมาตรฐานการวิเคราะห์ น้ำเสียใน Standard Method for Examination of Water and Wastewater	- ในช่วง 6 เดือนแรกที่โครงการ/ อาคารเปิดดำเนินการให้ทำการ ตรวจวัดเป็นประจำทุกเดือน หลังจากนั้นจึงทำการตรวจวัด ทุก 6 เดือน	- 5,500 บาท ต่อการวิเคราะห์ ตัวอย่างน้ำจำนวน 1 ตัวอย่าง	- บริษัท พันวา ดีเวลอปเม้นท์ จำกัด

หน้า 31...ทั้งหมด 41...หน้า
ลงชื่อ...ผู้รับรอง

ตารางที่ 3 (ต่อ)

จุดเก็บตัวอย่าง	ดัชนีคุณภาพน้ำ ที่ทำการตรวจวัด	วิธีการตรวจวัด และวิธีการวิเคราะห์	ความถี่ในการตรวจวัด	ค่าใช้จ่ายโดยประมาณ	ผู้รับผิดชอบ
2. คุณภาพน้ำทิ้งที่ผ่านการบำบัดแล้ว - จุด B: บ่อเติมกลอรีน (รูปที่ 11 และรูปที่ 12)	- pH - BOD - Suspended Solids - Total Dissolved Solids - Sulfide - Nitrogen ในรูป TKN - Fat, Oil and Grease - MPN of Fecal Coliform และ Total Coliform	- ตามมาตรฐานการวิเคราะห์ น้ำเสียใน Standard Method for Examination of Water and Wastewater	- ในช่วง 6 เดือนแรกที่โครงการ/ อาคารเปิดดำเนินการให้ทำการ ตรวจวัดเป็นประจำทุกเดือน หลังจากนั้นจึงทำการตรวจวัด ทุก 6 เดือน	- 5,500 บาท ค่าการวิเคราะห์ ตัวอย่างน้ำจำนวน 1 ตัวอย่าง	- บริษัท พันวา สิ่งแวดล้อมภัณฑ์ จำกัด
3. คุณภาพน้ำหลังการปรับปรุงน้ำ เพื่อการอุปโภค (น้ำประปา) - อ่างเก็บน้ำใต้ดิน	- pH - Turbidity - Total Dissolved Solids - Iron - Residual Chlorine - E. coli	- ตามมาตรฐานการวิเคราะห์ น้ำประปาของห้องปฏิบัติการ ทดสอบน้ำประปา การประปานครหลวง	- ตรวจวัดเป็นประจำทุกเดือน	- 2,700 บาท ค่าการวิเคราะห์ ตัวอย่างน้ำจำนวน 1 ตัวอย่าง (การวิเคราะห์คุณสมบัติทาง เคมี-ฟิสิกส์ และแบคทีเรีย)	- บริษัท พันวา สิ่งแวดล้อมภัณฑ์ จำกัด

หน้า 32 ทั้งหมด 44 หน้า
ลงชื่อ...*[Signature]*...ผู้รับรอง

หนังสือการแจ้งเปลี่ยนชื่อโครงการฯ

ที่ ทส 1009.5/ 7365



สำนักงานนโยบายและแผน
ทรัพยากรธรรมชาติและสิ่งแวดล้อม
60/1 ซอยพินิจวัฒนา 7 ถนนพระรามที่ 6
กรุงเทพฯ 10400

31 กรกฎาคม 2555

เรื่อง แจ้งเปลี่ยนชื่อโครงการในรายงานผลกระทบสิ่งแวดล้อมเบื้องต้นโครงการโรงแรม เขาหลัก 1 จังหวัดพังงา

เรียน กรรมการผู้จัดการบริษัท พันวา ดีเวลโลปเม้นท์ จำกัด

อ้างถึง หนังสือบริษัท พันวา ดีเวลโลปเม้นท์ จำกัด ลงวันที่ 2 กรกฎาคม 2555

ตามหนังสือที่อ้างถึง บริษัท พันวา ดีเวลโลปเม้นท์ จำกัด ได้รับความเห็นชอบรายงานผลกระทบสิ่งแวดล้อมเบื้องต้นโครงการโรงแรมเขาหลัก 1 จังหวัดพังงา ของบริษัท พันวา ดีเวลโลปเม้นท์ จำกัด พร้อมทั้งเงื่อนไขโครงการโรงแรมเขาหลัก 1 จังหวัดพังงา ของบริษัท พันวา ดีเวลโลปเม้นท์ จำกัด ต้องยึดถือปฏิบัติอย่างเคร่งครัด และบริษัทขอเปลี่ยนชื่อโครงการจาก “โรงแรมเขาหลัก 1 จังหวัดพังงา” เป็น “โรงแรม แคนทารี บีช เขาหลัก 1 (KANTARY BEACH HOTEL KHAO LAK 1)” ความละเอียดแจ้งแล้ว นั้น

สำนักงานนโยบายและแผนทรัพยากรธรรมชาติและสิ่งแวดล้อม รับทราบการเปลี่ยนชื่อโครงการในรายงานผลกระทบสิ่งแวดล้อมเบื้องต้นโครงการโรงแรมเขาหลัก 1 จังหวัดพังงา จาก “โรงแรมเขาหลัก 1 จังหวัดพังงา” เป็น “โรงแรม แคนทารี บีช เขาหลัก 1 (KANTARY BEACH HOTEL KHAO LAK 1)” ดังกล่าว ทั้งนี้ บริษัท พันวา ดีเวลโลปเม้นท์ จำกัด จะต้องปฏิบัติตามเงื่อนไขโครงการโรงแรมเขาหลัก 1 จังหวัดพังงา ของบริษัท พันวา ดีเวลโลปเม้นท์ จำกัด ต้องยึดถือปฏิบัติอย่างเคร่งครัด ด้วย

จึงเรียนมาเพื่อโปรดทราบ

ขอแสดงความนับถือ

สำนักวิเคราะห์ผลกระทบสิ่งแวดล้อม
โทรศัพท์ 0 2265 6500 ต่อ 6810-6815
โทรสาร 0 2265 6616

(นายวิจารย์ ลิมาฉายา)
เลขาธิการ

สำนักงานนโยบายและแผนทรัพยากรธรรมชาติและสิ่งแวดล้อม

หนังสือการขออนุญาตเชื่อมทาง



ที่ พง 71703/173

ที่ทำการองค์การบริหารส่วนตำบลคึกคัก
อำเภอตะกั่วป่า จังหวัดพังงา 82110

4 กันยายน 2551

เรื่อง การขออนุญาตเชื่อมทาง

เรียน กรรมการผู้จัดการบริษัท พันวา ดีเวลโลปเม้นท์ จำกัด

อ้างถึง หนังสือ KAL/05/51 ลงวันที่ 2 กรกฎาคม 2551

ตามที่บริษัท พันวา ดีเวลโลปเม้นท์ จำกัด จะดำเนินการก่อสร้างอาคาร โครงการ โรงแรมเขาหลัก 1 โรงแรมสูง 1 ชั้น 69 หลัง จำนวน 69 ห้อง ตั้งอยู่หมู่ที่ 2 ตำบลคึกคัก อำเภอตะกั่วป่า จังหวัดพังงา และทางบริษัทฯ ขอให้ทาง อบต. ดำเนินการตรวจสอบเพื่อขออนุญาตในการเชื่อมทางกับถนนสาธารณะ ด้านหน้าโครงการใช้เป็นทางเข้า-ออก กับโครงการ โรงแรมเขาหลัก 1 เพื่อใช้ประกอบในการรายงานการวิเคราะห์ผลกระทบสิ่งแวดล้อม และทาง บริษัทฯ จะได้ดำเนินการนำเสนอโครงการต่อสำนักงานนโยบายและแผนทรัพยากรธรรมชาติและสิ่งแวดล้อมต่อไป ตามหนังสืออ้างถึงนั้น

องค์การบริหารส่วนตำบลคึกคัก ได้ดำเนินการตรวจสอบสถานที่ตั้งโครงการแล้ว อนุญาตให้ดำเนินการเชื่อมทางได้ โดยมีเงื่อนไขในการดำเนินการดังนี้

- (1) ทางเชื่อมต่อถนนสาธารณะให้วางท่อระบายน้ำ คสล.ขนาด Ø1 เมตร จำนวน 1 แถว8ลูก จึงเรียนมาเพื่อโปรดทราบและถือปฏิบัติต่อไป

ขอแสดงความนับถือ

(นายอนิวรรณ พงศ์วิชัยกุล)

ปลัดองค์การบริหารส่วนตำบลคึกคัก

ปฏิบัติหน้าที่ นายกองค์การบริหารส่วนตำบลคึกคัก

ส่วนโยธา

โทร 0-7648-7446 FAX 0-7648-7163.

หนังสือการยืนยันการให้บริการ การไฟฟ้าส่วนภูมิภาค



การไฟฟ้าส่วนภูมิภาค
200 ถนนงามวงศ์วาน จตุจักร กรุงเทพฯ ฯ 10900
โทรศัพท์: 7224PEABKK TH โทร 5890100

ที่ มท 5305.87/คป(บค.)... ๒๒๙/๒๕๖๑

การไฟฟ้าส่วนภูมิภาคสาขาอำเภอตะกั่วป่า
23/19 ถนนเพชรเกษม ตำบลโคกเคียน
อำเภอตะกั่วป่า จังหวัดพังงา 82110

2 ตุลาคม 2551

เรื่อง ยืนยันการให้บริการ
เรียน กรรมการผู้จัดการ

อ้างถึง หนังสือที่ KLA/32/51 ลงวันที่ 18 กันยายน 2551

ตามหนังสือที่อ้างถึง การไฟฟ้าส่วนภูมิภาคสาขาอำเภอตะกั่วป่า จังหวัดพังงา ได้ตรวจสอบความต้องการที่จะขอใช้กระแสไฟฟ้าของบริษัท พันวา ดีเวลโลปเม้นท์ จำกัด ให้กับโครงการโรงแรมเขาหลัก 1 ซึ่งจะก่อสร้างบริเวณ ตำบลคึกคัก อำเภอตะกั่วป่า จังหวัดพังงา แล้ว การไฟฟ้าส่วนภูมิภาคสาขาอำเภอตะกั่วป่า จังหวัดพังงา ขอยืนยันความพร้อมที่จะให้บริการตามความประสงค์ของท่าน แต่ทั้งนี้จะต้องปฏิบัติตามขั้นตอนและระเบียบของการไฟฟ้าส่วนภูมิภาค และสามารถติดต่อประสานงานได้ที่แผนกบริการลูกค้าและการตลาด การไฟฟ้าส่วนภูมิภาคอำเภอตะกั่วป่า โทร 076-441337 ได้ทุกวันในเวลาราชการ

จึงเรียนมาเพื่อโปรดทราบ

ขอแสดงความนับถือ

(นายประพันธ์ นาคิกุล)
ผู้จัดการ การไฟฟ้าส่วนภูมิภาค
อำเภอตะกั่วป่า จังหวัดพังงา

แปลนระบบบำบัดน้ำเสีย

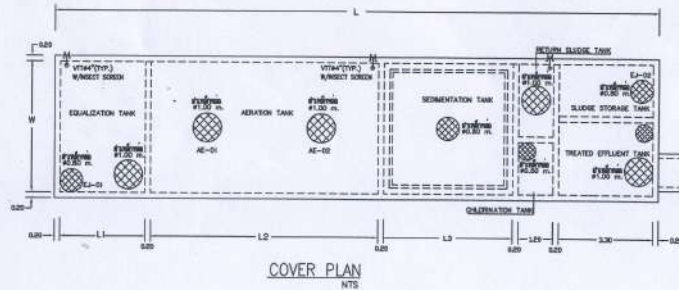

EQUIPMENT SCHEDULE FOR WTP

UNIT NO.	DESCRIPTION	QTY	CAPACITY		REMARK
			WTP-01	WTP-02	
EJ-01	EJECTOR	1	1.3-1.5 Kilo/Min Ø 50mm Ag. 2.50W	2.2-2.8 Kilo/Min Ø 250mm Ag. 2.50W	C/W GROUND RAIL, SLIDING & VALVE SET MANUAL AND AUTO TIMER
EJ-02	EJECTOR	1	1.3-1.5 Kilo/Min Ø 50mm Ag. 2.50W	1.3-1.5 Kilo/Min Ø 50mm Ag. 2.50W	C/W GROUND RAIL, SLIDING & VALVE SET MANUAL AND AUTO TIMER
AE-01	SUBMERSIBLE ACTUATOR	4	5.5-6.5 Kilo/Min Ø 50mm Ag. 2.50W-SEA	5.5-6.5 Kilo/Min Ø 50mm Ag. 2.50W-SEA	ALL DUTY, MANUAL AND AUTO TIMER C/W SLIDING & VALVE SET
CLP-01	CHLORINE DOSE PUMP	1	1.8 LPH TH 8 H.W. 0.37KW	1.8 LPH TH 8 H.W. 0.37KW	VEHICLE ISOLATION MOUNTING MOTOR PUMP, ADJUSTABLE
CL-01	CHLORINE TANK, PE	1	1000 L	1000 L	C/W STAINLESS ACTUATOR
SMP-01	WASTE WATER TRANSFER PUMP	2	200 L/min TH 8 H.W. 0.75KW	200 L/min TH 8 H.W. 0.75KW	C/W GROUND RAIL, CHECK VALVE, GATE VALVE FLOAT SWITCH CONTROL
SLP-01	SLUDGE TRANSFER PUMP	2	200 L/min TH 8 H.W. 0.75KW	200 L/min TH 8 H.W. 0.75KW	C/W GROUND RAIL, CHECK VALVE, GATE VALVE MANUAL AND AUTO TIMER
EPF-01	EFFLUENT DISCHARGE PUMP	2	200 L/min TH 8 H.W. 0.75KW	200 L/min TH 8 H.W. 0.75KW	C/W GROUND RAIL, CHECK VALVE, GATE VALVE FLOAT SWITCH CONTROL

NOTE: NO. OF ACTUATOR - 1 SET FOR WTP-01, 2 SETS FOR WTP-02

WTP DIMENSIONS

DIM.	WTP-01 (m.)	WTP-02 (m.)
W	5.0	4.5
W1	2.0	1.8
W2	2.0	1.8
L	16.7	21.2
L1	2.0	3.0
L2	5.0	8.0
L3	4.5	4.5
L4	1.2	1.2
L5	2.8	3.3

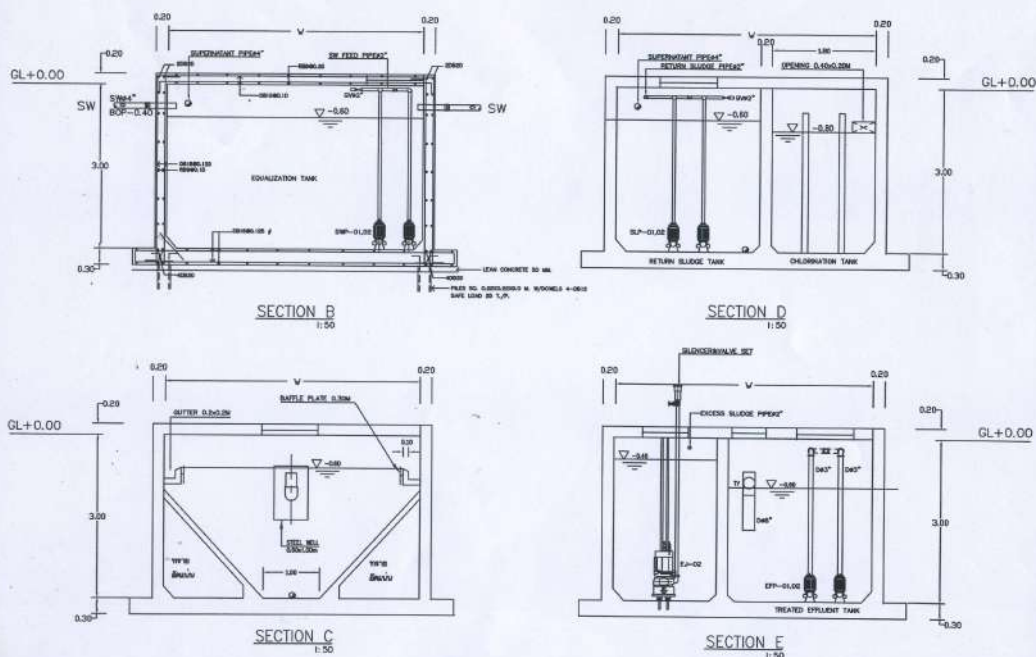

แปลระบบถังเก็บน้ำบาดาลและถังเก็บน้ำใต้ดิน

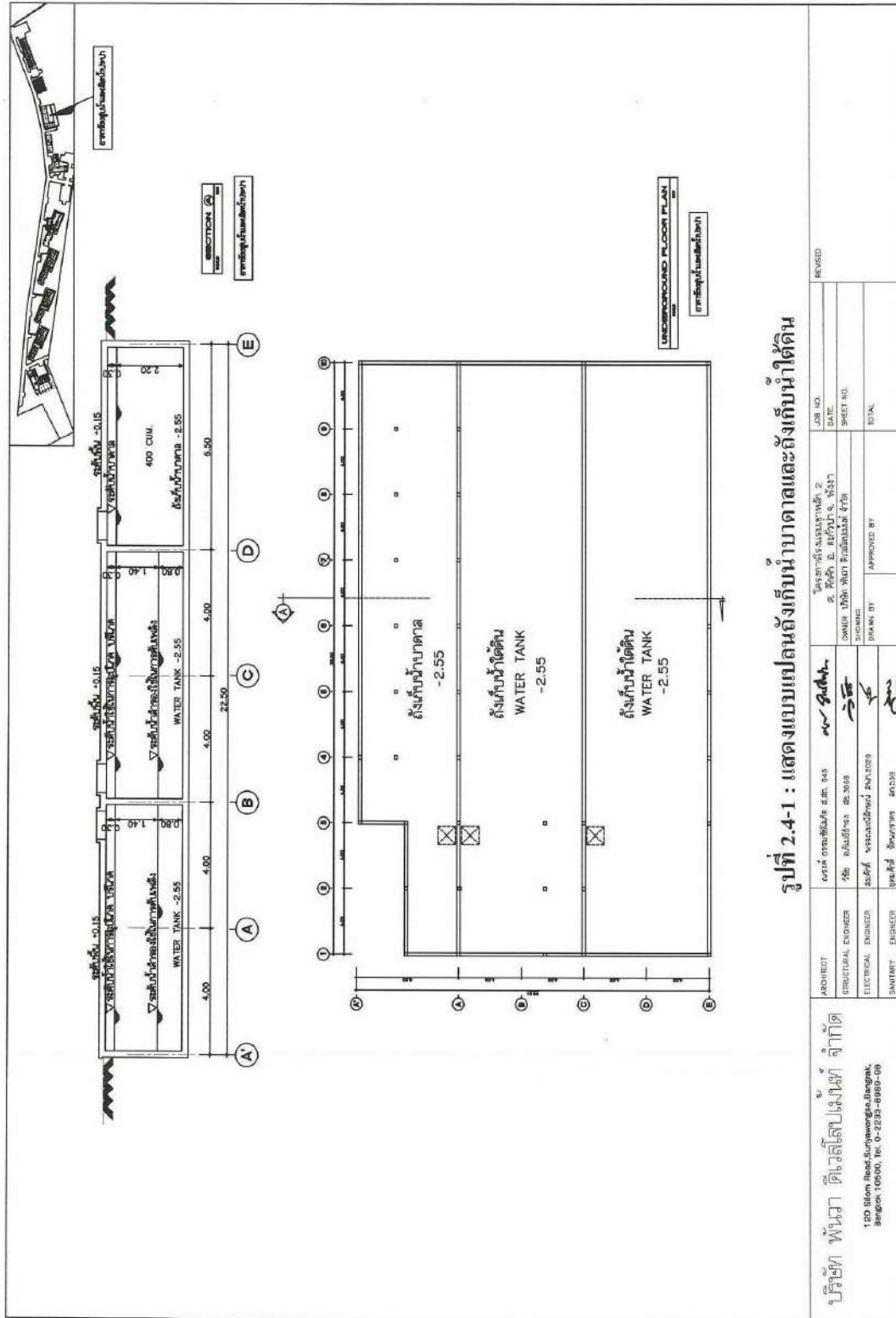

ระบบผลิตน้ำประปาและการจ่ายน้ำประปาในโครงการ

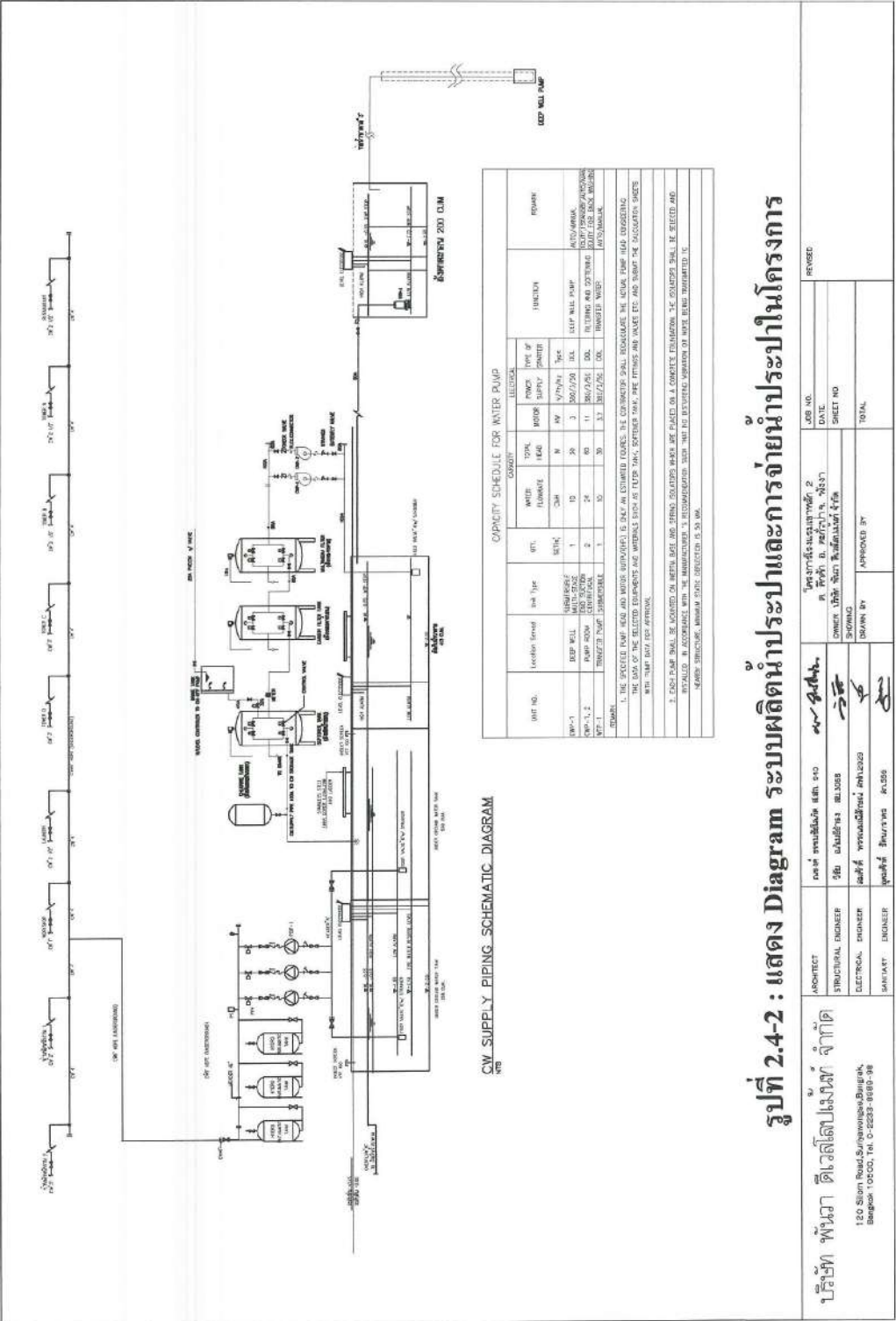

รูปที่ 2.4-2 : แสดง Diagram ระบบผลิตน้ำประปาและการจ่ายน้ำประปาในโครงการ

บริษัท ฟิวเจอร์ ดีเวลอปเม้นท์ จำกัด 150 ซอย รามอินทรา 15 แขวง 10 เขต รามอินทรา กรุงเทพมหานคร 10130	ARCHITECT	นาย วิชาญ วัฒนศิริกุล	JOB NO.	2
	STRUCTURAL ENGINEER	นาย วิชาญ วัฒนศิริกุล	DATE	10/10/2563
ELECTRICAL ENGINEER	นาย วิชาญ วัฒนศิริกุล	OWNER	นาย วิชาญ วัฒนศิริกุล	SHEET NO.
	นาย วิชาญ วัฒนศิริกุล	DRIVER	นาย วิชาญ วัฒนศิริกุล	TOTAL
SAFETY ENGINEER	นาย วิชาญ วัฒนศิริกุล	APPROVED BY	นาย วิชาญ วัฒนศิริกุล	

ຈ - 19



บริษัท พินา ดีเวลอปเม้นท์ จำกัด 120 Siem Reap Surinwong Road, Bangkok 10500, Tel. 0-2-253-0888-93	ARCHITECT	นาย ชัยวัฒน์ อ. 888 840	นาย ชัยวัฒน์	โครงการพัฒนาระบบน้ำ 2 P. 20/1 B. 20/1/1 A. 20/1/1 OWNER: Thai Nam Building Co., Ltd.	JOB NO. DATE SHEET NO. TOTAL	REVISION
	STRUCTURAL ENGINEER	นาย ชัยวัฒน์ อ. 888 840	นาย ชัยวัฒน์			
	ELECTRICAL ENGINEER	นาย ชัยวัฒน์ อ. 888 840	นาย ชัยวัฒน์			
	SANITARY ENGINEER	นาย ชัยวัฒน์ อ. 888 840	นาย ชัยวัฒน์			
	APPROVED BY	DRAW BY	SHOWN			

หนังสือการขอรับบริการเก็บขยะมูลฝอย



ที่ พง 71705/ ๒๑

องค์การบริหารส่วนตำบลคึกคัก
อำเภอตะกั่วป่า จังหวัดพังงา

๒๕ สิงหาคม 2551

เรื่อง ขอรับบริการเก็บขยะมูลฝอย

เรียน คุณ ชลิตกร วัชรสุรงค์

ตามที่บริษัท พันวา ดีเวลโลปเม้นท์ จำกัด โดยนางชลิตกร วัชรสุรงค์ ได้แจ้งให้องค์การบริหารส่วนตำบลคึกคักทราบว่า ทางบริษัท พันวา ดีเวลโลปเม้นท์ จำกัด กำลังจัดทำรายงานการวิเคราะห์ผลกระทบสิ่งแวดล้อมเพื่อขึ้นประกอบการขออนุญาตก่อสร้าง โดยรายละเอียดโครงการ ประกอบด้วย โรงแรมสูง 1 ชั้น 69 ห้อง จำนวนห้องพักทั้งสิ้น 69 ห้อง ตั้งอยู่ตำบลคึกคัก อำเภอตะกั่วป่า จังหวัดพังงา และขอหนังสือรับรองการให้บริการเก็บขยะมูลฝอยเพื่อประกอบการจัดทำรายงานวิเคราะห์ผลกระทบสิ่งแวดล้อม ตามรายละเอียดที่แจ้งให้ทราบแล้วนั้น

องค์การบริหารส่วนตำบลคึกคัก ขอยืนยัน สามารถให้บริการจัดเก็บขยะมูลฝอยให้กับทางโครงการดังกล่าวได้ทั้งช่วงการก่อสร้างและในช่วงการดำเนินการดังกล่าวในอนาคต สำหรับการขยะมูลฝอยที่องค์การบริหารส่วนตำบลคึกคักให้บริการข้างต้นนั้น ไม่รวมถึงเศษวัสดุที่เกิดจากการก่อสร้าง เช่น กระเบื้อง เศษเหล็ก อิฐ ปูน ฯลฯ

จึงเรียนมาเพื่อโปรดพิจารณาดำเนินการต่อไป

ขอแสดงความนับถือ

(นายอนิวรรณ พงศ์วิษฐ์กุล)

ปลัดองค์การบริหารส่วนตำบลคึกคัก ปฏิบัติหน้าที่
นายกองค์การบริหารส่วนตำบลคึกคัก

ส่วนสาธารณสุขฯ

โทร 076 - 487446

โทรสาร 076 - 487163

แปลนห้องเก็บขยะ

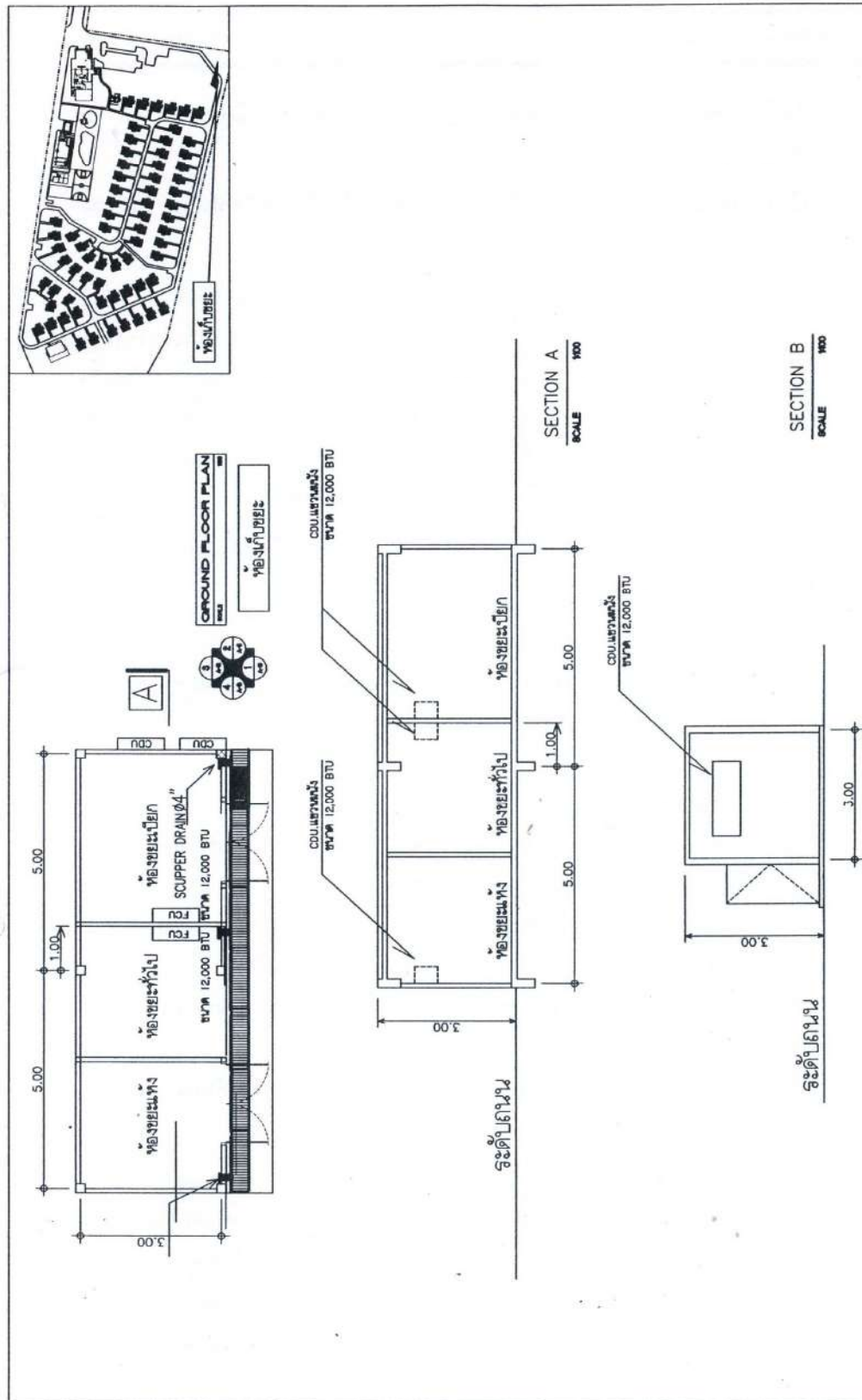

รูปที่ 2.7-1: แสดงแบบแปลนพื้นที่ และแสดงภาพตัด A-A และ B-B ห้องเก็บขยะ

**แปลนแสดงตำแหน่งจุดติดตั้งอุปกรณ์ดับเพลิงภายในอาคารบ้านพัก สำหรับผู้พิการ
หรือผู้ทุพพลภาพและคนชรา**

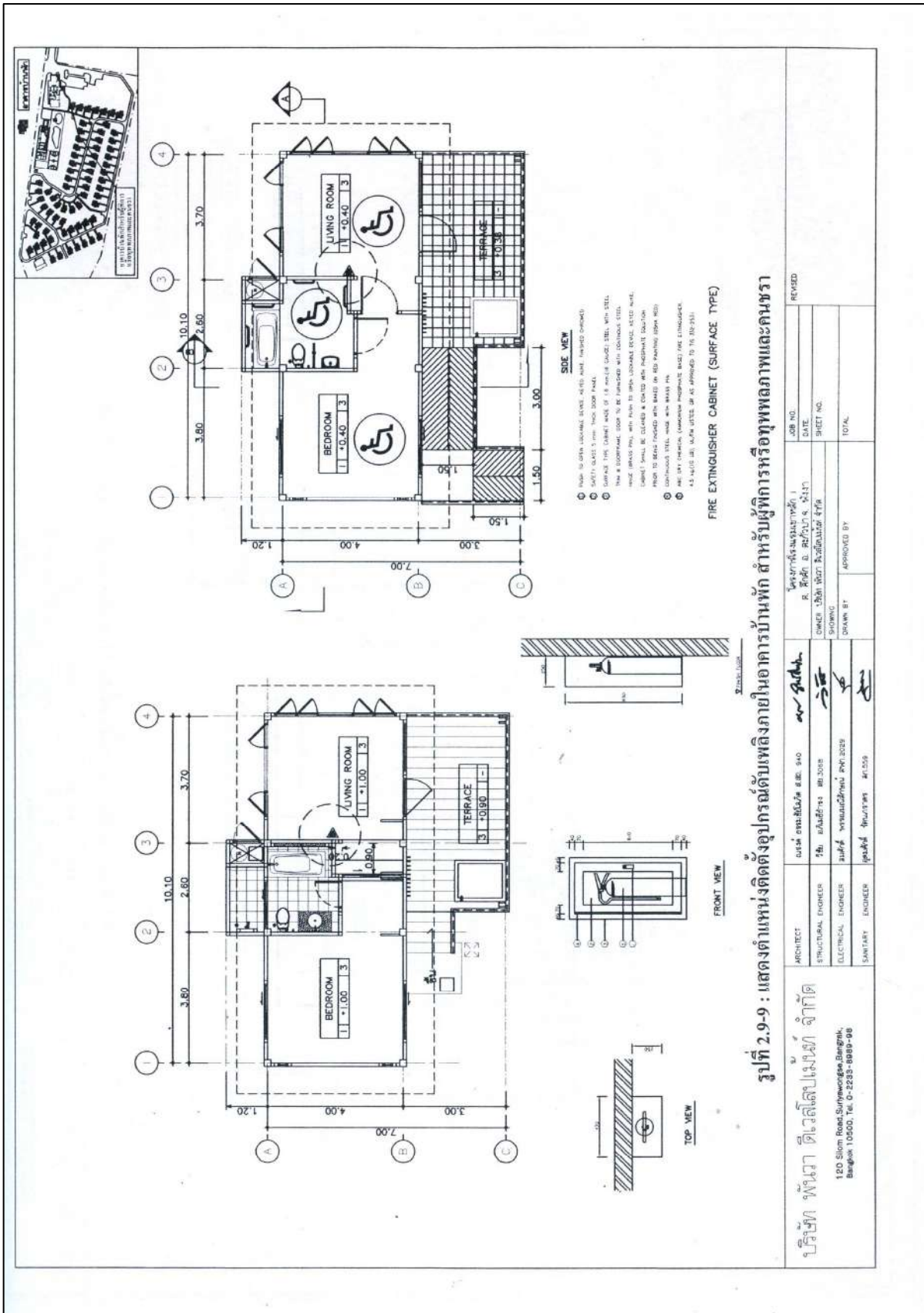

แปลนแสดงภูมิทัศน์หน้าชายหาด

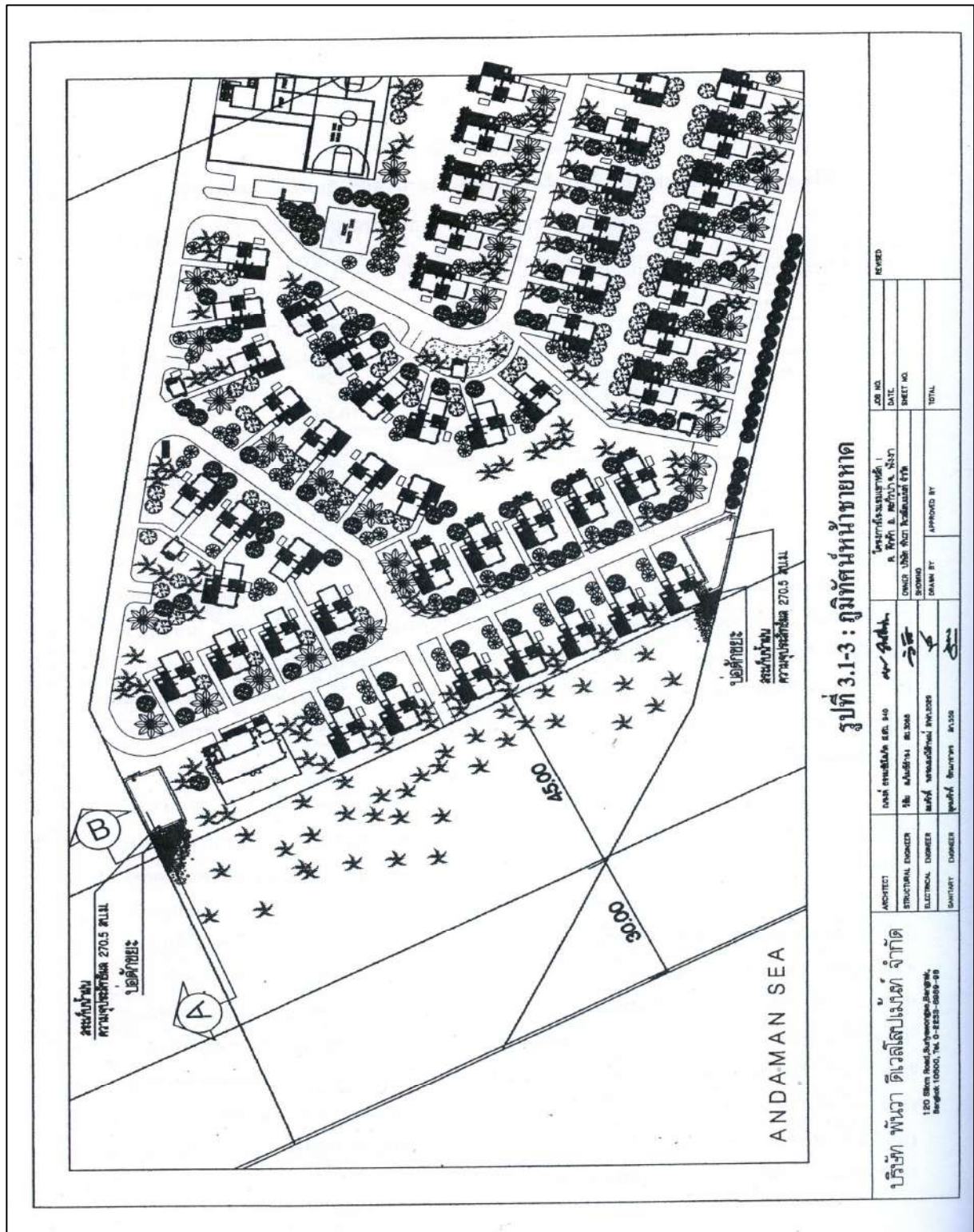

ขั้นตอนการปฏิบัติเมื่อเกิดเพลิงไหม้

1. เมื่อเกิดขบวนการเหตุฉุกเฉินให้พนักงานรีบออกมาจากห้องให้ด้วยตนเอง ไปใช้อุปกรณ์การดับเพลิงที่อยู่ใกล้ตัว เช่น ถังดับเพลิงแบบ ผีเสื้อ หรือถังดับเพลิง
2. ถ้าไม่สามารถดับเพลิงได้ให้รีบไปปฏิบัติดังต่อไปนี้
 - 2.1 โทรแจ้งศูนย์ดับเพลิงแจ้งเหตุเพลิงไหม้ (Fire Alarm)
 - 2.2 กรณีที่รับแจ้ง "หมายเลข 333" เพื่อแจ้งแจ้งพนักงานไปโทรศัพท์ ให้ทราบถึงที่เกิดเหตุเพลิงไหม้
3. พนักงานที่ได้รับแจ้ง หรือพบเพลิงไหม้ หรือ สัญญาณ Fire Alarm ให้พนักงานปฏิบัติ ดังนี้
 - 3.1 ติดต่อกับศูนย์ Duty และ หัวหน้างาน เพื่อแจ้งแจ้งเหตุฉุกเฉินเหตุเพลิงไหม้
 - 3.2 แจ้ง GM หรือ Duty Manager และ หัวหน้าหน่วยงานที่ดูแล
4. GM หรือ Duty Manager จะดำเนินการอพยพผู้คนที่ถูกติดค้างอีกครั้ง เพื่อประสานงานกับหน่วยงานราชการที่เกี่ยวข้องและดำเนินการขึ้นงานฉุกเฉิน

ลำดับ	ชื่อ	สกุล	ตำแหน่ง	เบอร์โทรศัพท์	เบอร์ภายใน
1	คุณ ชัก	วัชรกุลศรีวัฒน์	General Manager	081-2088317	265
2	คุณ สมพงษ์	มาตุสา	Chief Engineer	081-9561458	289
3	คุณ วัชรินทร์	หิรัญ	Front Office Manager	081-9912042	229
4	คุณ นวรัตน์	บุญส่ง	Food & Beverage Manager	081-3179700	248
5	คุณ อายณี	พาลาวงค์	Executive House Keeper	089-9335713	286
6	คุณ เตโช	บุญคุณทรัพย์	Executive Chef	087-8272557	251
7	คุณ สกศกร	บางศรีทอง	Controller	081-8125817	272

Kantary Beach, Khao Lak
Page 3 of 10

- ผู้อำนวยการฝ่ายบัญชี (Controller)
- หัวหน้าบัญชี (Chief Accountant)
- พนักงานแผนกบัญชี

Kantary Beach, Khao Lok
Page 4 of 10

1. ให้อำนาจให้ข้อมูล ศูนย์ ด้านการ (Front Desk)
2. ให้อำนาจและหน้าที่แก่สมาชิก ศูนย์ ด้านการ เพื่อการตัดสินใจดำเนินการในขั้นตอนต่อไป
3. สามารถตรวจสอบสถานะการตัดสินใจ และ สามารถแจ้งแจ้งต่อไป
- 3.1 แจ้งข้อมูลกับเจ้าหน้าที่บริหารระดับสูง (Head Office) ทราบ
- 3.2 ประสานงานกับหน่วยงานราชการตามหน้าที่ที่ได้รับ
4. บอกลดพื้นที่และมูลค่าที่ดินเพื่อไปดำเนินการด้านสิ่งแวดล้อม หรือ ปรารถนาตามหน้าที่
5. มีอำนาจในการสื่อสาร และ ให้ความช่วยเหลือแก่เกษตรกรเป้าหมายได้
6. สามารถทำการตัดสินใจกับหน่วยงานสมาชิก และนำรายได้ ทรัพย์สินไปใช้ ตลอดจน
7. ได้ความช่วยเหลือ และ สามารถตรวจสอบสถานะการตัดสินใจ

- เมื่อได้รับทราบกรณีขึ้นจาก GM หรือ Duty Manager (กรณี GM ไม่อยู่) ให้อพยพพาคน ให้ปฏิบัติดังนี้
- ให้กดสัญญาณแจ้งเหตุ (เสียงสัญญาณ จะดังขึ้นตลอดทั้งบริเวณอาคาร)
- พาพนักงานบริเวณใกล้เคียงทางเดินที่สั้น และพาคนส่วนที่ห่างไกลเดินที่สั้น
- หากใกล้บริเวณที่ติดต๋อยคน ให้พาคนส่วนที่ห่างไกลเดินที่สั้น และพาคนส่วนที่ติดต๋อยคนเดินที่สั้น

คำพูดที่ควรจะใช้แจ้ง : "FIRE EVACUATION "PLEASE MOVE OUT TO THE LOBBY"

- เช่น ถ้ามีใครตกจากตึกตอนกลางดึกเช่นนี้ หากคนจากโรงแรมไปติดคนในรถที่ติดต๋อยคนเดินที่สั้น

โดยคนว่า **EVERYTHING ARE UNDER CONTROL**

Kontary Beach, Khao Lak
Page 6 of 10

ตำหนักดาวทอง
แยก / พนักงานไปรษณีย์ ปลอกลัก
(อุตุรณเขต)

Kantory Beach, Khao Lak
Page 3 of 10

แผนภูมิ การอพยพ เมื่อเกิดภัย สึนามิ

จุดปลอดภัย (Save Zone)	ขึ้นดาดฟ้า และ ชั้น 5 อาคาร E		ระยะเวลา อพยพ ทั้งหมด Duration for Evacuation	20 นาที (minutes)
เส้นทาง อพยพ Evacuation Routing	โรงแรม แคนทารี บีช Kantary Beach Hotel			
หน้าที่รับผิดชอบ	หน่วยค้นหา	หน่วยอพยพ - ลำเลียง	หน่วยเคสลิสรพื้นที่	หน่วยจัดเก็บเอกสาร
ผู้รับผิดชอบ	F&B Manager House Keeping Manager	F/O Manager F/O Staff Executive Chef	GM Chief Engineer	Controller Accounting Staff Admins Staff
หมายเหตุ	F&B Manager : แจ้งแขกที่เข้าพัก บริเวณ หน้าชายหาด, ห้องอาหาร และ สระว่ายน้ำ ให้อพยพ ไป รวมตัวกันที่ Lobby ของโรงแรม (15 นาที)	F/O Manager : ประกาศการอพยพ ผ่านเสียงตามสายให้แขก และ พนักงาน มารวมตัวกันที่ ณ บริเวณ Lobby โรงแรม (15 นาที)	G.M. : ตรวจสอบพื้นที่รอบๆโรงแรม ว่ามีการอพยพหมดแล้ว โดยให้ เครื่องกระจายเสียง (ในโรง) (20 นาที)	ปิดระบบ Computer ทั้งหมด และ ปิดลิฟต์ฉุกเฉิน (10 นาที)
		F/O Staff : Print รายชื่อแขกที่พัก ทั้งหมด เพื่อตรวจสอบรายชื่อแล้ว ส่ง Admin Staff ตรวจสอบรายชื่อพนักงานที่มาทำงานในรอบ นั้น เมื่อเช็คแล้วรีบอพยพขึ้น ดาดฟ้าทันที	Chief Engineer : ตรวจสอบพื้นที่ ทั้งหมด ว่า ได้มีการปิดระบบ ไฟฟ้า ทั้งโรงแรมเป็นที่เรียบร้อยแล้ว (20 นาที)	จัดเตรียมเอกสารสำคัญๆ เพื่อ เคลื่อนย้าย (15 นาที)
	H/K Manager : ตรวจสอบห้องพัก ทั้งหมด และให้แขกอพยพมา รวมตัวกันที่ Lobby (15 นาที)	Ex Chef : จัดทีมงานดำเนินการ จัดเตรียม ข้าวสาร,อาหารแห้ง, น้ำดื่ม และ ของใช้ที่จำเป็นต่างๆ ให้ พร้อมที่ลานดาดฟ้า (30 นาที)		อพยพ พนักงานในแผนกไปยังจุด รวมพลของโรงแรมทันที (5 นาที)
				เคลื่อนย้ายไปยังพร้อมกันรถ ลำเลียง (10 นาที)
เวลา ในการดำเนินการ	10-15 นาที	15 นาที	20 นาที	15 นาที
หมายเหตุ	ขึ้นดาดฟ้า (อาคาร 5) สามารถ อพยพได้ จำนวน 200 คน. ห้องพักชั้น 5 จำนวน 10 ห้องสามารถรองรับได้ 200 คน			

ภาพประกอบการซ้อมดับเพลิงและฝึกซ้อมอพยพหนีไฟ







เอกสาร Preventive Maintenance ระบบป้องกันและเตือนอัคคีภัยของโครงการ

FA - Fire Alarm

Preventive Maintenance

- ☐ SRC ☐ KV ☐ KR ☐ RY ☐ RY 3 ☐ CP ☐ BAY ☐ CHA ☐ CHM ☐ AYU ☐ HHA ☐ KBB ☒ KAL
☐ KJ ☐ LS ☐ KH ☐ RPE ☐ BLHUA ☐ M&H
 PM CODE NO.: FA-KAL-18-PABX-0-0-1

Equipment : Fire Alarm (สัญญาณเตือนเพลิงไหม้) ยี่ห้อ : Nohmi

ความถี่	M	M	M	M	M	M	M	A	ผู้ปฏิบัติงาน	ผู้ตรวจ	หมายเหตุ
วันที่	ตรวจสอบ และทดสอบ Smoke Detector	ตรวจสอบ และทดสอบ Heat Detector	ตรวจสอบ และทดสอบ ทดสอบการทำงานของระบบ	ตรวจสอบและทดสอบไฟไหม้โซน	ตรวจสอบและทดสอบไฟไหม้โซน	ตรวจสอบและทดสอบไฟไหม้โซน	ตรวจสอบและทดสอบไฟไหม้โซน	ทดสอบการแจ้งเตือน			
1 มกราคม 66	✓	✓	✓	✓	✓	✓	✓	✓	สมศักดิ์	✓	
20 กุมภาพันธ์ 66	✓	✓	✓	✓	✓	✓	✓	✓	สมศักดิ์	✓	
12 มีนาคม 66	✓	✓	✓	✓	✓	✓	✓	✓	วิภากร	✓	
21 เมษายน 66	✓	✓	✓	✓	✓	✓	✓	✓	วิภากร	✓	
19 พฤษภาคม 66	✓	✓	✓	✓	✓	✓	✓	✓	วิภากร	✓	
22 มิถุนายน 66	✓	✓	✓	✓	✓	✓	✓	✓	วิภากร	✓	
กรกฎาคม											
สิงหาคม											
กันยายน											
ตุลาคม											
พฤศจิกายน											
ธันวาคม											

Weekly = ประจำสัปดาห์ (W) Monthly = ประจำเดือน (M) Quarterly = ทุก 3 เดือน (Q) Semi-Annually = ทุก 6 เดือน (S) Annually = ประจำปี (A) หมายเหตุ (Y) = บกตี อนุมัติ (X) = อนุมัติ

QC_CHECKSHEET-9 : 1/2009

เอกสารการตรวจสอบถังดับเพลิงประจำโครงการฯ

KAL1

KANTARY BEACH KHAO LAK
ENGINEERING DEPARTMENT
FIRE EXTINGUISHER CHECK **1104**

ชนิด ☐ Halotron ☐ Co₂ ☒ Dry Chemical ☐ BCF

ว.ด.ป DATE	ผู้ตรวจ INSPECTOR	หมายเหตุ REMARKS
20/3/66	ช.น.น.	
30/3/66	ช.น.น.	
3/3/66	จ.ก.น.น.	
3/4/66	จ.ก.น.น.	
5/5/66	พ.อ.น.น.	
10/6/66	จ.น.	

KAL1

KANTARY BEACH KHAO LAK
ENGINEERING DEPARTMENT
FIRE EXTINGUISHER CHECK **1124**

ชนิด ☐ Halotron ☐ Co₂ ☒ Dry Chemical ☐ BCF

ว.ด.ป DATE	ผู้ตรวจ INSPECTOR	หมายเหตุ REMARKS
20/3/66	ช.น.น.	
30/3/66	ช.น.น.	
3/3/66	จ.ก.น.น.	
3/4/66	จ.ก.น.น.	
5/5/66	พ.อ.น.น.	
7/6/66	จ.น.	

KANTARY BEACH KHAO LAK
ENGINEERING DEPARTMENT
FIRE EXTINGUISHER CHECK **KAL1**

ชนิด ☐ Halotron ☐ Co₂ ☒ Dry Chemical ☐ BCF **1111**

ว.ด.ป DATE	ผู้ตรวจ INSPECTOR	หมายเหตุ REMARKS
20/3/66	ช.น.น.	
30/3/66	ช.น.น.	
3/3/66	จ.ก.น.น.	
3/4/66	จ.ก.น.น.	
5/5/66	พ.อ.น.น.	
10/6/66	จ.น.	

KANTARY BEACH KHAO LAK
ENGINEERING DEPARTMENT
FIRE EXTINGUISHER CHECK **KAL1**

ชนิด ☐ Halotron ☐ Co₂ ☒ Dry Chemical ☐ BCF **1127**

ว.ด.ป DATE	ผู้ตรวจ INSPECTOR	หมายเหตุ REMARKS
21/1/66	จ.น.	
11/2/66	จ.น.	
20/3/66	จ.น.	
3/4/66	จ.ก.น.น.	
5/5/66	พ.อ.น.น.	

KANTARY BEACH KHAO LAK
ENGINEERING DEPARTMENT
FIRE EXTINGUISHER CHECK

KAL1
1152

ชนิด ☐ Halotron ☐ Co₂ ☒ Dry Chemical ☐ BCF

ว.ด.ป DATE	ผู้ตรวจ INSPECTOR	หมายเหตุ REMARKS
21/1/66	จก	
11/2/66	จก	
3/3/66	วิฑูรย์ 66	
1/4/66	วิฑูรย์ 66	
5/5/66	พวง 66	
17/6/66	จก	

KANTARY BEACH KHAO LAK
ENGINEERING DEPARTMENT
FIRE EXTINGUISHER CHECK

KAL1
1160

ชนิด ☐ Halotron ☐ Co₂ ☒ Dry Chemical ☐ BCF

ว.ด.ป DATE	ผู้ตรวจ INSPECTOR	หมายเหตุ REMARKS
19/1/66	จก	
30/2/66	จก	
3/3/66	วิฑูรย์ 66	
1/4/66	วิฑูรย์ 66	

เอกสาร Preventive Maintenance ระบบไฟฟ้าของโครงการ

Preventive Maintenance Check Sheet

☐ SRC ☐ KV ☐ KR ☐ RY ☐ LS ☐ KH ☐ RPE ☐ BLHUA ☐ KR-OR ☐ THE CAPE ☐ KR-AYU
☐ KJ ☐ LK ☐ RY ☐ RY3 ☐ CP ☐ BAY ☐ CHA ☐ CHM ☐ AYU ☐ HHA ☐ KBB ☒ KAL

PM CODE NO. **MOD-KAL-D-MD02-G-1-1**

MOD1

Equipment : M D B (ผู้ผลิต : **DEL** ปี พ.ศ. : **2553**)

วันที่	เวลา	จำนวน CAP												Vot												AMP				ผู้ตรวจ	หมายเหตุ
		W			W			W			W			W			W			W			W			W					
No.	R	S	T	No.	R	S	T	No.	R	S	T	No.	R	S	T	No.	R	S	T	No.	R	S	T	No.	R	S	T	No.	R	S	T
8/1/66																															
15/1/66																															
21/1/66																															
29/1/66																															
5/2/66																															
12/2/66																															
20/2/66																															
28/2/66																															
5/3/66																															
13/3/66																															
21/3/66																															
29/3/66																															
6/4/66																															
14/4/66																															
22/4/66																															
30/4/66																															
8/5/66																															
16/5/66																															

Daily = ประจำวัน (D) Weekly = ประจำสัปดาห์ (W) Monthly = ประจำเดือน (M) Quarterly = ทุก 3 เดือน (Q) Semi-Annually = ทุก 6 เดือน (S) Annually = ประจำปี (A) Remark (R) = หมายเหตุ (X) = ผิดปกติ
 PM CHECKSHEET REVISED: 12/2011

Preventive Maintenance

<input type="checkbox"/> SRC	<input type="checkbox"/> KV	<input type="checkbox"/> KR	<input type="checkbox"/> RY	<input type="checkbox"/> RY 3	<input type="checkbox"/> CP	<input type="checkbox"/> LS	<input type="checkbox"/> KH	<input type="checkbox"/> RPE	<input type="checkbox"/> BLHUA
<input type="checkbox"/> BAY	<input type="checkbox"/> CHA	<input type="checkbox"/> CHM	<input type="checkbox"/> HHA	<input type="checkbox"/> KBB	<input checked="" type="checkbox"/> KAL				

PM CODE NO. BP-KAL-LG-PR-G-0-1

Equipment: Pump (ปั้ม) Type: ☒ ปั้มน้ำดี ☐ ปั้มน้ำเสีย ☐ Jockey Pump
Ground for: 17 ไร่ Capacity: 17 m³/hr (17 m³/hr) (17 m³/hr)

[illegible]

Weekly = ประจำสัปดาห์ (W) Monthly = ประจำเดือน (M) Quarterly = ทุก 3 เดือน (Q) Semi-Annually = ทุก 6 เดือน (S) Annually = ประจำปี (A) ปีถัดไป (I) = ปีถัดไป ปีถัดมา (X) = ปีถัดมา

Preventive Maintenance

☐ SRC ☐ KV ☐ KR ☐ RY ☐ RY 3 ☐ CP ☐ BAY ☐ CHA ☐ CHM ☐ BLHUA
☐ KJ ☐ LS ☐ KH ☐ RPE ☐ AYU ☐ HHA ☐ KBB ☒ KAL
 PM CODE NO.: *SP-KAL-DP-DTN-G-0-2*

Equipment: Pump (ปั๊ม) Type: ☐ ปั๊มมัดดี ☒ ปั๊มน้ำเสีย ☐ Jockey Pump
(ยี่ห้อ: Grundfos) รุ่น: AP2-2A.5098.3 Capacity: 0.44 m³/min.)

Equipment : Pump (ปั๊ม) Type : <input type="checkbox"/> ปั๊มน้ำดื่ม <input checked="" type="checkbox"/> Jockey Pump													
(ยี่ห้อ : Grundfos รุ่น : ADL-2A-5008.3 Capacity : 0.44 m ³ /m.)													
ความถี่	M	M	M	M	M	M	M	M	M	M	M	M	M
เมื่อ	ตรวจสอบ	ตรวจสอบ	ตรวจสอบ	ตรวจสอบ	ตรวจสอบ	ตรวจสอบ	ตรวจสอบ	ตรวจสอบ	ตรวจสอบ	ตรวจสอบ	ตรวจสอบ	ตรวจสอบ	ตรวจสอบ
19 มกราคม 66	✓	✓	✓	✓	✓	✓	✓	✓	✓	✓	✓	✓	✓
20 มกราคม 66	✓	✓	✓	✓	✓	✓	✓	✓	✓	✓	✓	✓	✓
21 มกราคม 66	✓	✓	✓	✓	✓	✓	✓	✓	✓	✓	✓	✓	✓
22 มกราคม 66	✓	✓	✓	✓	✓	✓	✓	✓	✓	✓	✓	✓	✓
23 มกราคม 66	✓	✓	✓	✓	✓	✓	✓	✓	✓	✓	✓	✓	✓
24 มกราคม 66	✓	✓	✓	✓	✓	✓	✓	✓	✓	✓	✓	✓	✓
25 มิถุนายน 66	✓	✓	✓	✓	✓	✓	✓	✓	✓	✓	✓	✓	✓
กรกฎาคม													
สิงหาคม													
กันยายน													
ตุลาคม													
พฤศจิกายน													
ธันวาคม													

Weekly = ประจำสัปดาห์ (W) Monthly = ประจำเดือน (M) Quarterly = ทุก 3 เดือน (Q) Semi-Annually = ทุก 6 เดือน (S) Annually = ประจำปี (A) Triennial (T) = ทุกปี Quadrennial (X) = ทุกปี

QC_CHECKSHEET-5 : 1/2009

☐ SRC ☐ KV ☐ KR ☐ RY ☐ RY 3 ☐ CP ☐ BAY ☐ CHA ☐ CHM
☐ BLUJA ☐ RPE ☐ KH ☐ LS ☐ KJ ☐ LS ☐ KJ ☐ RPE ☐ BLUJA

PM CODE NO.:...

Equipment : Pump (ปั๊ม)
Type : ☐ ปั๊มน้ำดีด ☒ ปั๊มน้ำเสี้ยน ☐ Jockey Pump
debnfos
รุ่น : AP2 LA 50083 Capacity : 0.2A m³/min.

Equipment: Pump (ปั้ม) Type: ☐ ปั้มน้ำดี ☒ ปั้มน้ำเสีย ☐ Jockey Pump.

AP2 24 50983 Capacity:

$$\frac{0.77 \times 10^3 \text{ m/s}}{1.66 \times 10^{-27} \text{ kg}}$$
[illegible]

Weekly = ประจำปี (W)	Monthly = ประจำเดือน (M)	Quarterly = ทุก 3 เดือน (Q)	Semi-Annually = ทุก 6 เดือน (S)	Annually = ประจำปี (A)	ชดเชย (I) = ปกติ	ชนิด (X) = ชนิดปกติ
----------------------	--------------------------	-----------------------------	---------------------------------	------------------------	------------------	---------------------

QC CHECKSHEET-5 : 1/2009

241comfom

hear

PM CODE NO.:16006 DTU

๑) ขีดถูก (✓) = ปกติ ขีดผิด (X) = ผิดปกติ

ตัวอย่างใบเสร็จค่าสับกากปฏิกูล/ตะกอนของโครงการฯ[illegible][illegible]

ใบเสร็จค่ามูลฝอยของโครงการฯ



กรมการศึกษานานาชาติ
สำนักงาน กศน. กรุงเทพมหานคร 10200

3 มี.ค. 2556

เรื่อง แจ้งอัตราค่าบริการจัดเก็บค่าขยะ

เรียน น.พันวเลิวดโลปเมนท์ จก.

ตามที่ น.พันวเลิวดโลปเมนท์ จก. ได้ยื่นคำร้องเรื่อง ให้เก็บขยะมูลฝอย
โดยยินยอมเสียค่าธรรมเนียมให้กับเทศบาลตำบลสีคิ้ว

เทศบาลตำบลสีคิ้ว ขอแจ้งเรื่องอัตราค่าธรรมเนียมขยะมูลฝอย ดังนี้ :-

1. อัตราค่าธรรมเนียมขยะฯ ประจำเดือน 10.00 จำนวนเงิน 4,680.00 บาท
2. อัตราค่าธรรมเนียมขยะฯ ประจำเดือนจำนวนเงินบาท
3. อัตราค่าธรรมเนียมขยะฯ ประจำเดือนจำนวนเงินบาท

จึงเรียนมาเพื่อทราบ และโปรดชำระเงินดังกล่าวแก่เทศบาลตำบลสีคิ้วต่อไป

ขอแสดงความนับถือ

(นายสวัสดิ์ ตั้งแก่ง)

นายกเทศมนตรีตำบลสีคิ้ว

งานพัฒนารายได้

กองคลัง

0-7648-7236

www.khakkhuk.go.th



116

กระทรวงศึกษาธิการ
สำนักงานเลขาธิการสภาการศึกษา
กรุงเทพฯ ๑๐๑

- 2 กพ. 2566

เรื่อง แจ้งอัตราค่าบริการจ้างเก็บค่าขยะ

เรียน บ.พันวาดีเวลอปเม้นท์ จก.

ตามที่ บ.พันวาดีเวลอปเม้นท์ จก. ได้ยื่นคำร้องขอ ให้เก็บขยะมูลฝอย
โดยยินยอมเสียค่าธรรมเนียมให้กับเทศบาลตำบลสีคิ้ว

เทศบาลตำบลสีคิ้ว ขอแจ้งเรื่องอัตราค่าธรรมเนียมขยะมูลฝอย ดังนี้

1. อัตราค่าธรรมเนียมขยะ ประจำเดือน - ก.พ. 2566 จำนวนเงิน 4,680.00 บาท
2. อัตราค่าธรรมเนียมขยะ ประจำเดือน.....จำนวนเงิน.....บาท
3. อัตราค่าธรรมเนียมขยะ ประจำเดือน.....จำนวนเงิน.....บาท

จึงเรียนมาเพื่อทราบ และโปรดชำระเงินดังกล่าวแก่เทศบาลตำบลสีคิ้วต่อไป

ขอแสดงความนับถือ

(นายสวัสดิ์ ดันแกง)

นายกเทศมนตรีตำบลสีคิ้ว

งานพัฒนารายได้

กองคลัง

0-7648-7236

www.khakhaik.go.th



ที่ พง 50407.1 005

กระทรวงศึกษาธิการ

สำนักงานคณะกรรมการการอุดมศึกษา

- 2 มี.ค. 2566

เรื่อง แจ้งอัตราค่าตอบแทนการจัดเก็บค่าธรรม

เรียน น.พันวาลิเว โปปอมท์ จก.

ตามที่..... น.พันวาลิเว โปปอมท์ จก. ได้ยื่นคำร้องเรื่อง ให้เก็บค่าธรรมเนียม
โดยยินยอมเสียค่าธรรมเนียมให้กับเทศบาลตำบลคึกคัก

เทศบาลตำบลคึกคัก ขอแจ้งเรื่องอัตราค่าธรรมเนียมขะมูลฝอย ดังนี้ :-

1. อัตราค่าธรรมเนียมขยะ ประจำเดือน มี.ค. 2566 จำนวนเงิน 4,680.00
2. อัตราค่าธรรมเนียมขยะ ประจำเดือนจำนวนเงิน.....
3. อัตราค่าธรรมเนียมขยะ ประจำเดือนจำนวนเงิน.....

จึงเรียนมาเพื่อทราบ และโปรดชำระเงินดังกล่าวแก่เทศบาลตำบลคึกคักต่อไป

ขอแสดงความนับถือ

(นายสวัสดิ์ ต้นแก้ว)

นายกเทศมนตรีตำบลคึกคัก

แนพัตมนรายได้

งคลัง

7648-7236

ปี พ.ศ. ๒๕๖๖ ๑๖



กระทรวงศึกษาธิการ

นายสมศักดิ์ เทพสุทิน

๓ มี.ย. ๒๕๖๖

เรื่อง แจ้งอัตราค่าบริหารจัดการค่าขยะ

เรียน น.พันวาลิเวตโลปอนท์ จก.

ตามที่ น.พันวาลิเวตโลปอนท์ จก. ได้ยื่นคำร้องเรื่อง ให้เก็บขยะมูลฝอย
โดยยินยอมเสียค่าธรรมเนียมให้กับเทศบาลตำบลคึกคัก

เทศบาลตำบลคึกคัก ขอแจ้งเรื่องอัตราค่าธรรมเนียมขยะมูลฝอย ดังนี้

1. อัตราค่าธรรมเนียมขยะฯ ประจำเดือน - - มี.ย. ๒๕๖๖ จำนวนเงิน ๔,๖๘๐.๐๐ บาท
2. อัตราค่าธรรมเนียมขยะฯ ประจำเดือน จำนวนเงิน บาท
3. อัตราค่าธรรมเนียมขยะฯ ประจำเดือน จำนวนเงิน บาท

จึงเรียนมาเพื่อทราบ และโปรดชำระเงินดังกล่าวแก่เทศบาลตำบลคึกคักต่อไป

ขอแสดงความนับถือ

(นายสวัสดิ์ ตันแก่ง)

นายกเทศมนตรีตำบลคึกคัก

งานพัฒนารายได้

ของคลัง

)-7648-7236

www.khakkhuk.go.th

"สืบสานพระราชปณิธาน พัฒนาเมืองสู่ความยั่งยืน"

ที่ พง ๕๖๔๕/๖ 4๖5



เทศบาลตำบลสีคิ้ว
อำเภอตะกั่วป่า จังหวัดพังงา 82190

๐3 พ.ค. 2566

เรื่อง แจ้งอัตราค่าบริการจัดเก็บค่าขยะ

เรียน นายกเทศมนตรีตำบลสีคิ้ว

ตามที่ บ.พันวาสิ่งแวดล้อมที่ จก. ได้ยื่นคำร้องเรื่อง ให้เก็บขยะมูลฝอย
โดยยินยอมเสียค่าธรรมเนียมให้กับเทศบาลตำบลสีคิ้ว

เทศบาลตำบลสีคิ้ว ขอแจ้งเรื่องอัตราค่าธรรมเนียมขยะมูลฝอย ดังนี้ :-

1. อัตราค่าธรรมเนียมขยะ ประจำเดือน - พ.ค. 2566 จำนวนเงิน 4,680.00 บาท
2. อัตราค่าธรรมเนียมขยะ ประจำเดือนจำนวนเงิน.....บาท
3. อัตราค่าธรรมเนียมขยะ ประจำเดือน.....จำนวนเงิน.....บาท

จึงเรียนมาเพื่อทราบ และโปรดชำระเงินดังกล่าวแก่เทศบาลตำบลสีคิ้วต่อไป

ขอแสดงความนับถือ

(นายสวัสดิ์ ต้นแก้ว)

นายกเทศมนตรีตำบลสีคิ้ว

พัฒนารายได้

คลัง

๖48-7236

khokkhuk.go.th

ที่ พง 8240ธ.ว 628



เทศบาลตำบลคึกคัก
อำเภอตะกั่วป่า จังหวัดพังงา 82190

06 มิ.ย. 2566

เรื่อง แจ้งอัตราค่าบริการจัดเก็บค่าขยะ

เรียน บ.พันวาดีเวลโลปเม้นท์ จก.

ตามที่ บ.พันวาดีเวลโลปเม้นท์ จก. ได้ยื่นคำร้องเรื่อง ให้เก็บขยะมูลฝอย
โดยยินยอมเสียค่าธรรมเนียมให้กับเทศบาลตำบลคึกคัก

เทศบาลตำบลคึกคัก ขอแจ้งเรื่องอัตราค่าธรรมเนียมขยะมูลฝอย ดังนี้ :-

1. อัตราค่าธรรมเนียมขยะ ประจำเดือน - มิ.ย. 2566 จำนวนเงิน 4,680.00 บาท
2. อัตราค่าธรรมเนียมขยะ ประจำเดือนจำนวนเงิน.....บาท
3. อัตราค่าธรรมเนียมขยะ ประจำเดือน.....จำนวนเงิน.....บาท

จึงเรียนมาเพื่อทราบ และโปรดชำระเงินดังกล่าวแก่เทศบาลตำบลคึกคักต่อไป

ขอแสดงความนับถือ

(นายลวิฐดี ตันเก่ง)

นายกเทศมนตรีตำบลคึกคัก

แนบพัฒนารายได้

งคลัง

7648-7236

www.khakkhuk.go.th

ห้องขยะแห้ง



ห้องขยะเปียก



รถขยะ





(ลงวันที่ 13 ก.พ 2560)



เล่มที่

01

เลขที่

0034

แบบบันทึกการตรวจสอบแหล่งกำเนิดมลพิษ/เรื่องร้องเรียน

ข้าพเจ้า นาย/นาง/นางสาว อรรณี กันทรวิ เจ้าหน้าที่สำนักงานสิ่งแวดล้อมภาคที่ 15 ภูเก็ต
ปฏิบัติหน้าที่ในฐานะเจ้าหน้าที่งานควบคุมพิษตามพระราชบัญญัติส่งเสริมและรักษาคุณภาพสิ่งแวดล้อมแห่งชาติ พ.ศ. 2535
และ/หรือปฏิบัติหน้าที่ตามกฎหมายกระทรวงแบ่งส่วนราชการกระทรวงทรัพยากรธรรมชาติและสิ่งแวดล้อม พ.ศ. 2545 และคณะ
ได้เข้าตรวจสอบ โกลเม็นทรี รีสอร์ท
ตั้งอยู่ที่ 64, 65 หมู่ 2 ต.สีคิ้ว อ.สีคิ้ว จ.บุรีรัมย์
โทรศัพท์ โทรสาร เมื่อวันที่ 13 เดือน กุมภาพันธ์ พ.ศ. 2561
ระหว่างเวลา 13.00 - 14.10 น.

[illegible][illegible]

ในการตรวจสอบครั้งนี้ เจ้าหน้าที่ได้เก็บตัวอย่าง/ตรวจวัด ☐ น้ำเสีย/น้ำทิ้ง ☐ อากาศ ☐ เสียง ☐ กลิ่นของเสีย ☐ อื่นๆ (ระบุ) จำนวน ตัวอย่าง รหัสตัวอย่าง
 เก็บกับตัวอย่าง น. โดยได้รับความยินยอมจากเจ้าของหรือผู้ครอบครองหรือผู้แทนของสถานประกอบการข้างต้น
 ซึ่งเจ้าหน้าที่และคณะมิได้กระทำการใดๆ ให้เกิดความเสียหายหรือไปประโยชน์ต่อทรัพย์สินของสถานประกอบการดังกล่าว
 ผู้ตรวจสอบและผู้นำตรวจสอบ อ่านแล้วจึงได้ลงลายมือชื่อไว้เป็นหลักฐาน

(အောင်လုံး၊ ခုနစ်ခု)

ตำแหน่ง ผู้อำนวยการกองเทคโนโลยี

ผู้ตรวจสอบ

นายแพทย์ โสภณ

(จ. พ. ส. ก. ม. น. อ. โส.)

ตำแหน่ง ~~รองศาสตราจารย์~~ นักวิทยาศาสตร์คอมพิวเตอร์ ระดับ ๔๔๑๕

ผู้ร่วมตรวจสอบ

(1965-66)

ตำแหน่ง นักเรียน วิชา คณิตศาสตร์

เจ้าทอง/ผู้ครอบครอง/เป้าหมายของสอวป.

ผู้สำรวจ

ตำแหน่ง _____

ผู้ร่วมตรวจสอบ

สำนักงานสิ่งแวดล้อมภาคที่ 15 ภูเก็ต เลขที่ 189/193 หมู่ 1 ถนนรัตนโกสินทร์ 200 ปี ตำบลวิชิต อำเภอเมือง จังหวัดภูเก็ต 83000
โทรศัพท์ 0 7621 9329 ต่อ 14 โทรสาร 0 7621 9603 ไปรษณีย์อิเล็กทรอนิกส์ : reo15.org@gmail.com

เล่มที่ 01



เลขที่ 0014

ใบแทรก/เพิ่มเติม แบบบันทึกการตรวจสอบแหล่งกำเนิดมลพิษ/เรื่องร้องเรียน

เล่มที่ 01 เลขที่ 0034

ข้อเท็จจริง (เพิ่มเติม) วันที่ 12/11/67 ได้จัดทำบันทึกข้อมูลจากแหล่งกำเนิดมลพิษ บบ อ่างน้ำดิบ ทร. 1
// จ. พะเยา บบ อ่างน้ำดิบ ทร. 2 บบ อ่างน้ำดิบ ทร. 3 บบ อ่างน้ำดิบ ทร. 4
แล้ว

แผนที่/แผนผังแหล่งกำเนิดมลพิษ/จุดเก็บตัวอย่างมลพิษ/ระบบบำบัดน้ำเสีย/จุดระบายน้ำทิ้งอื่นๆ

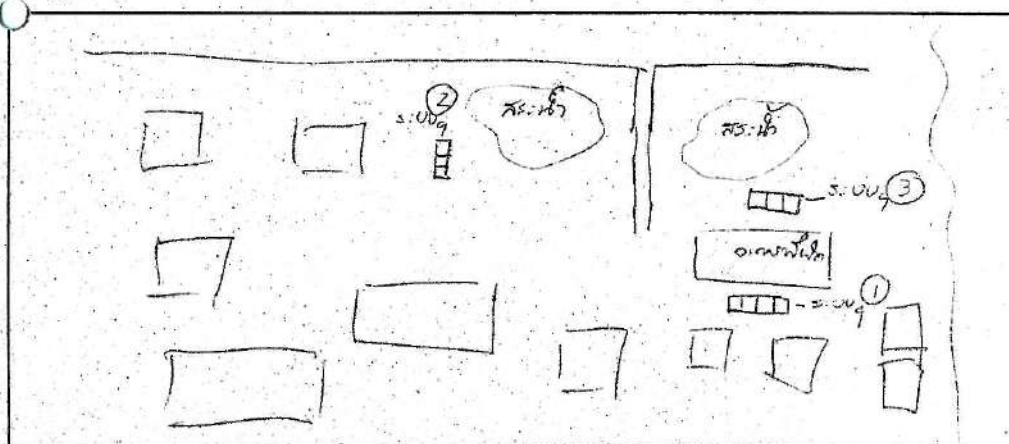

สำนักงานสิ่งแวดล้อมภาคที่ 15 ภูเก็ต เลขที่ 189/193 หมู่ 1 ถนนรัตนโกสินทร์ 200 ปี ตำบลวิชิต อำเภอเมือง จังหวัดภูเก็ต 83000
 โทรศัพท์ 0 7621 9329 ต่อ 14 โทรสาร 0 7621 9603 ไปรษณีย์อิเล็กทรอนิกส์ : reo15.org@mnr.go.th

เอกสารแจ้งผลการพิจารณารายงานผลการปฏิบัติตามมาตรการฯ

ฉบับเดือน มกราคม – มิถุนายน 2563 ลงวันที่ 22 กันยายน 2563

ที่ ทส ๑๐๐๘.๕/ ๖๖๕๖



สำนักงานนโยบายและแผน
ทรัพยากรธรรมชาติและสิ่งแวดล้อม
๑๑๘/๑ อาคารทิปโก้ ๒ ถนนพระรามที่ ๖
แขวงพญาไท เขตพญาไท กรุงเทพฯ ๑๐๕๐๐

๒๒ กันยายน ๒๕๖๓

เรื่อง การพิจารณารายงานผลการปฏิบัติตามมาตรการป้องกันและแก้ไขผลกระทบสิ่งแวดล้อม และมาตรการติดตามตรวจสอบผลกระทบสิ่งแวดล้อม โครงการโรงแรม KANTARY BEACH KHAOLAK 1

เรียน กรรมการผู้จัดการบริษัท พันวา ดีเวลอปเม้นท์ จำกัด

- สิ่งที่ส่งมาด้วย ๑. สำเนาหนังสือสำนักงานทรัพยากรธรรมชาติและสิ่งแวดล้อมจังหวัดพังงา
ที่ พง ๐๐๑๔.๒/๑๖๐๒ ลงวันที่ ๒๐ สิงหาคม ๒๕๖๓
๒. ความเห็นต่อรายงานผลการปฏิบัติตามมาตรการป้องกันและแก้ไขผลกระทบสิ่งแวดล้อม
และมาตรการติดตามตรวจสอบผลกระทบสิ่งแวดล้อม โครงการโรงแรม KANTARY BEACH
KHAOLAK 1 ของบริษัท พันวา ดีเวลอปเม้นท์ จำกัด ตั้งอยู่ที่ตำบลคึกคัก อำเภอตะกั่วป่า
จังหวัดพังงา ฉบับประจำเดือนมกราคม-มิถุนายน ๒๕๖๓

ตามที่ สำนักงานทรัพยากรธรรมชาติและสิ่งแวดล้อมจังหวัดพังงา ได้จัดส่งรายงาน
ผลการปฏิบัติตามมาตรการป้องกันและแก้ไขผลกระทบสิ่งแวดล้อม และมาตรการติดตามตรวจสอบผลกระทบ
สิ่งแวดล้อม โครงการโรงแรม KANTARY BEACH KHAOLAK 1 ของบริษัท พันวา ดีเวลอปเม้นท์ จำกัด ตั้งอยู่ที่
ตำบลคึกคัก อำเภอตะกั่วป่า จังหวัดพังงา ฉบับประจำเดือนมกราคม-มิถุนายน ๒๕๖๓ ซึ่งจัดทำรายงานฯ
โดยบริษัท เกษมกิจ จำกัด ให้สำนักงานนโยบายและแผนทรัพยากรธรรมชาติและสิ่งแวดล้อมพิจารณา
รายละเอียดตามสิ่งที่ส่งมาด้วย ๑

สำนักงานนโยบายและแผนทรัพยากรธรรมชาติและสิ่งแวดล้อม พิจารณารายงานดังกล่าวแล้ว
มีความเห็นต่อรายงานฯ ดังรายละเอียดตามสิ่งที่ส่งมาด้วย ๒ อนึ่ง สำนักงานนโยบายฯ ขอความร่วมมือ
โครงการให้ปฏิบัติตามมาตรการที่กำหนดไว้ในรายงานการวิเคราะห์ผลกระทบสิ่งแวดล้อมอย่างเคร่งครัด
และการจัดส่งรายงานฯ ขอให้ปฏิบัติตามประกาศกระทรวงทรัพยากรธรรมชาติและสิ่งแวดล้อม เรื่อง หลักเกณฑ์
และวิธีการจัดทำรายงานผลการปฏิบัติตามมาตรการที่กำหนดไว้ในรายงานการประเมินผลกระทบสิ่งแวดล้อม
ซึ่งผู้ดำเนินการ หรือผู้ขออนุญาตจะต้องจัดทำเมื่อได้รับอนุญาตให้ดำเนินโครงการหรือกิจการแล้ว พ.ศ. ๒๕๖๑
ซึ่งได้ประกาศในราชกิจจานุเบกษา เมื่อวันที่ ๔ มกราคม ๒๕๖๒ ทั้งนี้ สำนักงานนโยบายฯ ได้มีหนังสือแจ้ง
ผู้ว่าราชการจังหวัดพังงา ในฐานะนายทะเบียนตามกฎหมายว่าด้วยโรงแรม เพื่อพิจารณาด้วยแล้ว

จึงเรียนมาเพื่อโปรดพิจารณา

ขอแสดงความนับถือ

(นางสาวภา วิทยุชนะนันท์)

ผู้อำนวยการกองพัฒนาระบบการวิเคราะห์ผลกระทบสิ่งแวดล้อม

ปฏิบัติราชการแทน

กองพัฒนาระบบการวิเคราะห์ผลกระทบสิ่งแวดล้อม

เลขที่การสำนักงานนโยบายและแผนทรัพยากรธรรมชาติและสิ่งแวดล้อม

โทรศัพท์ ๐ ๒๒๖๕ ๖๕๐๐ กด ๖ คอ ๖๘๓๕

โทรสาร ๐ ๒๒๖๕ ๖๖๒๙



บันทึกข้อความ

สำนักงานนโยบายและแผนทรัพยากรธรรมชาติและสิ่งแวดล้อม	
กระทรวงทรัพยากรธรรมชาติและสิ่งแวดล้อม	
วันที่	1543-244 30 703
เวลา	16.23 ชั่วโมง

ส่วนราชการ สำนักงานทรัพยากรธรรมชาติและสิ่งแวดล้อมจังหวัดพังงา ส่วนสิ่งแวดล้อม โทร./โทรสาร ๐ ๗๖๔๘ ๓๐๓๓

ที่ พง ๐๐๑๔.๒/ ๑๖๐๒

วันที่ ๒๐ สิงหาคม ๒๕๖๓

เรื่อง ขอส่งรายงานผลการปฏิบัติตามมาตรการที่กำหนดไว้ในรายงานการประเมินผลกระทบสิ่งแวดล้อม

เรียน เลขาธิการสำนักงานนโยบายและแผนทรัพยากรธรรมชาติและสิ่งแวดล้อม

ตามประกาศกระทรวงทรัพยากรธรรมชาติและสิ่งแวดล้อม ลงวันที่ ๑๙ พฤศจิกายน พ.ศ. ๒๕๖๑ เรื่อง หลักเกณฑ์ และวิธีการจัดทำรายงานผลการปฏิบัติตามมาตรการที่กำหนดไว้ในรายงานการประเมินผลกระทบสิ่งแวดล้อมซึ่งผู้ดำเนินการ หรือผู้ขออนุญาตจะต้องจัดทำเมื่อได้รับอนุญาตให้ดำเนินโครงการหรือกิจการแล้ว พ.ศ. ๒๕๖๑ ได้ระบุให้สำนักงานทรัพยากรธรรมชาติและสิ่งแวดล้อมจังหวัด จัดส่งรายงานผลการปฏิบัติตามมาตรการที่ได้รับจากหน่วยงานของรัฐ กรณีที่โครงการหรือกิจการตั้งอยู่ในพื้นที่ของตนให้สำนักงานนโยบายและแผนทรัพยากรธรรมชาติและสิ่งแวดล้อมภายใน ๓๐ วัน นับแต่วันที่ได้รับรายงาน นั้น

สำนักงานทรัพยากรธรรมชาติและสิ่งแวดล้อมจังหวัดพังงา จึงขอส่งรายงานผลการปฏิบัติตามมาตรการที่กำหนดไว้ในรายงานการประเมินผลกระทบสิ่งแวดล้อม ซึ่งโครงการตั้งอยู่ในเขตพื้นที่จังหวัดพังงา จำนวน ๔ โครงการ ดังนี้

๑) โครงการโรงแรมเขาหลัก ๑ จังหวัดพังงา (KANTARY BEACH KHAOLAK 1) ของบริษัท พันวา ดีเวลโลปเม้นท์ จำกัด โครงการตั้งอยู่ที่ ตำบลคึกคัก อำเภอตะกั่วป่า จังหวัดพังงา (ประจำเดือน มกราคม - มิถุนายน ๒๕๖๓)

๒) โครงการโรงแรมเขาหลัก ๒ จังหวัดพังงา (KANTARY BEACH KHAOLAK 2) ของบริษัท พันวา ดีเวลโลปเม้นท์ จำกัด โครงการตั้งอยู่ที่ ตำบลคึกคัก อำเภอตะกั่วป่า จังหวัดพังงา (ประจำเดือน มกราคม - มิถุนายน ๒๕๖๓)

๓) โครงการโรงแรมเขาหลัก ๓ จังหวัดพังงา (KANTARY BEACH KHAOLAK 3) ของบริษัท พันวา ดีเวลโลปเม้นท์ จำกัด โครงการตั้งอยู่ที่ ตำบลคึกคัก อำเภอตะกั่วป่า จังหวัดพังงา (ประจำเดือน มกราคม - มิถุนายน ๒๕๖๓)

๔) โครงการโรงแรม เขาหลักบีช รีสอร์ท ของห้างหุ้นส่วนจำกัด ซีวิวป่าตองโฮเต็ล โครงการตั้งอยู่ที่ ๔/๑๖ หมู่ที่ ๑ ตำบลคึกคัก อำเภอตะกั่วป่า จังหวัดพังงา (ประจำเดือนมกราคม - มิถุนายน ๒๕๖๓)

๕) โครงการโรงแรม มายเขาหลักบีช รีสอร์ท แอนด์ สปา ของบริษัท มายโฮเทล จำกัด โครงการตั้งอยู่ที่ ๔/๑๗ หมู่ที่ ๑ ตำบลคึกคัก อำเภอตะกั่วป่า จังหวัดพังงา (ประจำเดือนมกราคม - มิถุนายน ๒๕๖๓)

๖) โครงการโรงแรม บางสีกเมอริลิน รีสอร์ท ของบริษัท บางสีกเมอริลิน จำกัด โครงการตั้งอยู่ที่ ๓๑ หมู่ที่ ๗ ตำบลบางม่วง อำเภอตะกั่วป่า จังหวัดพังงา (ประจำเดือนมกราคม - มิถุนายน ๒๕๖๓)

๗) โครงการเหมืองแร่หินอุตสาหกรรมชนิดหินทราย เพื่ออุตสาหกรรมก่อสร้าง ประทานบัตรที่ ๒๓๔๓๓๑/๑๕๒๕๖ ของบริษัท สหกิจจำกัด จำกัด โครงการตั้งอยู่ที่ ตำบลตากแดด อำเภอเมืองพังงา จังหวัดพังงา (ประจำเดือนมกราคม - มิถุนายน ๒๕๖๓)

๘) โครงการ...

ผู้ว่าราชการจังหวัด

นายก อบจ.พังงา

ผู้ช่วยนายก อบจ.พังงา

ผู้ช่วยนายก อบจ.พังงา

๘) โครงการเหมืองแร่หินอุตสาหกรรมชนิดหินปูน เพื่ออุตสาหกรรมก่อสร้าง ประทานบัตรที่ ๒๓๔๕๒/๑๖๓๖๒ ของบริษัท เขาค้อคอนสตรัคชั่น จำกัด โครงการตั้งอยู่ที่ ตำบลบางเตย อำเภอเมืองพังงา จังหวัดพังงา (ประจำเดือนมกราคม - มิถุนายน ๒๕๖๓)

๙) โครงการเหมืองแร่หินอุตสาหกรรมชนิดหินแกรนิต เพื่ออุตสาหกรรมก่อสร้าง ประทานบัตรที่ ๒๓๔๓๐/๑๕๑๑๗ ของนายวุฒิพงษ์ วงศ์ชุมพิต (ห้างหุ้นส่วนจำกัด เหมืองหินบำรุง ๔๔ (หล่อปูน) รับช่วงการทำเหมือง) โครงการตั้งอยู่ที่ ตำบลหล่อปูน อำเภอดงแก้ว จังหวัดพังงา (ประจำเดือนมกราคม - มิถุนายน ๒๕๖๓) รายละเอียดตามเอกสารแนบ

จึงเรียนมาเพื่อโปรดพิจารณา



(นายนิธิ ระวีวรรณ)

ผู้อำนวยการสำนักงานทรัพยากรธรรมชาติและสิ่งแวดล้อมจังหวัดพังงา

ความเห็นต่อรายงานผลการปฏิบัติตามมาตรการป้องกันและแก้ไขผลกระทบสิ่งแวดล้อม
และมาตรการติดตามตรวจสอบผลกระทบสิ่งแวดล้อม
โครงการโรงแรม KANTARY BEACH KHAOLAK 1 ของบริษัท พันวา ดีเวลลอปเม้นท์ จำกัด
ตั้งอยู่ที่ตำบลคึกคัก อำเภอดงแก้ว จังหวัดพังงา
ฉบับประจำเดือนมกราคม-มิถุนายน ๒๕๖๓

๑. ผลการปฏิบัติตามมาตรการป้องกันและแก้ไขผลกระทบสิ่งแวดล้อม

ผลการปฏิบัติตามมาตรการป้องกันและแก้ไขผลกระทบสิ่งแวดล้อม เป็นไปตามที่กำหนดไว้ในรายงานการวิเคราะห์ผลกระทบสิ่งแวดล้อม

๒. ผลการปฏิบัติตามมาตรการติดตามตรวจสอบผลกระทบสิ่งแวดล้อม

ผลการปฏิบัติตามมาตรการติดตามตรวจสอบผลกระทบสิ่งแวดล้อม เป็นไปตามที่กำหนดไว้ในรายงานการวิเคราะห์ผลกระทบสิ่งแวดล้อม

๓. ผลการตรวจวัดตามมาตรการติดตามตรวจสอบผลกระทบสิ่งแวดล้อม

ผลการตรวจวัดคุณภาพน้ำทิ้งหลังการบำบัด พบค่า TDS เท่ากับ ๑,๐๓๘ มิลลิกรัมต่อลิตร เมื่อเดือนกุมภาพันธ์ ๒๕๖๓ มีค่าไม่เป็นไปตามเกณฑ์มาตรฐานตามประกาศกระทรวงทรัพยากรธรรมชาติและสิ่งแวดล้อม (พ.ศ. ๒๕๔๘) เรื่อง กำหนดมาตรฐานควบคุมการระบายน้ำทิ้งจากอาคารบางประเภทและบางขนาด (ประเภท ข) และค่ามาตรฐานตามที่กำหนดในรายงานการวิเคราะห์ผลกระทบสิ่งแวดล้อม

๔. ข้อเสนอแนะ

ให้โครงการดูแลระบบบำบัดน้ำเสียให้มีประสิทธิภาพในการบำบัดน้ำเสียให้เป็นไปตามเกณฑ์มาตรฐานตามประกาศกระทรวงทรัพยากรธรรมชาติและสิ่งแวดล้อม (พ.ศ. ๒๕๔๘) เรื่อง กำหนดมาตรฐานควบคุมการระบายน้ำทิ้งจากอาคารบางประเภทและบางขนาด (ประเภท ข) และค่ามาตรฐานตามที่กำหนดในรายงานการวิเคราะห์ผลกระทบสิ่งแวดล้อม

(นายสิทธิชัย บิณสินธุชัย)

ผอ.กลุ่มงานประสานการติดตามตรวจสอบ